

卒業証

—特集— 令和3年度 まちづくりの方針
みんなで育てるまち すぎと
～自然とやさしさがあふれるまちへ～



【世帯と人口】 3月1日現在(前月比)
人口 / 44,402人 (-41) 世帯数 / 19,409戸 (+15)
(男 / 22,248人 (-24)、女 / 22,154人 (-17))
人口増減内訳
【出生 11、死亡 43、転入 135、転出 137、その他 -7】

今月号の表紙 / 3月15日(月)
卒業証書授与式(写真 / 杉戸中学校)

卒業生は、中学校生活3年間のたくさんの思い出と先生方への感謝を胸に、学び舎を巣立ちました。
※新型コロナウイルス感染症対策のため、参加者全員は、マスクを着用していましたが、写真撮影時のみ、マスクを外しました。

令和3年度 まちづくりの方針

2月17日(水)、杉戸町3月議会定例会の冒頭、古谷町長は、令和3年度の施政方針と予算編成方針を表明しました。

「施政方針」とは、これからの町政運営に向けて基本的な考え方と主な施策を示すものです。今回の特集では、施政方針の概要と、4月からの新年度で取り組む主な施策を紹介します。※町長が表明した下記方針は、文章を一部要約しています。

問合せ 政策財政課 政策行革担当 内線209
財政担当 内線272



みんなで育てるまち すぎと
自然とやさしさがあふれるまちへ

昨年を振り返りますと、新型コロナウイルス感染症が、町政だけでなく、町民の方々の生活に大きな影響を及ぼした一年でありました。

緊急事態宣言が行われ、今までに経験したことのない対応が求められる一方、杉戸町におきましても感染者が増加し、新しい生活様式の実践など、私を含め、多くの町民の方々の生活が大きく変わった年でもありました。

その影響は大きく、学校の臨時休業をはじめ、町内の企業、店舗の売り上げの減少や、毎年度、実施していた流灯まつりや夏まつり、宿場まつり

などの相次ぐ中止など、これまで、当たり前だったことが、当たり前でもなくなってしまうという一年でもありました。

しかしながら、そのような状況におきましても、緊急経済対策として実施された特別定額給付金の支給にあたっては、当町では他市町村に先んじたスピードで対応するとともに、「児童生徒への昼食支援」並びに「#杉戸エール飯」の実施など、いち早く、職員

の柔軟な発想で多くの取組を実施したことは、大変な時だからこそ、職員と一丸となり、知恵を出し合いながら、取り組んでいくことの大切さを改めて認識したところでございます。

私は、これまで「第5次杉戸町総合振興計画後期基本計画」を始めとする、主要な計画を着実に推進してまいりました。

特に、昨年度におきましては、町の玄関口となる東武動物公園駅東口通り線の整備が進むとともに、東武動物公園駅東口通り線周辺まちづくり構想推進委員会が発足し、杉戸町、宮代町及び両町の町民の皆様や関係者により新たなまちづくりへの議論が展開されました。

また、旧杉戸小学校跡地の活用につきましては、民間活力導入のためのアドバイザーの方々とともに、サウディング型市場調査を実施し、着々と賑わい創出の核となるプランづくりを進めてまいりました。

今後におきましても、この2つの事業につきましては、引き続き、スピード感をもって進めてまいりたいと考えております。

しかしながら、その間にも、少子高齢化や公共施設の老朽

化などが急速に進んでいることに加え、未だに先の見えない新型コロナウイルス感染症の影響など、これからの「まちづくり」には、様々な課題が山積しております。

そのような状況の中、私は、令和3年度からの10年間を計画期間とする「第6次杉戸町総合振興計画」を、まちづくり町民会議の委員の皆様、総合振興審議会委員の皆様をはじめとした多くの町民の方々のご意見を取り入れながら策定したところでございます。

新しい総合振興計画におきましては、「みんなでよい町を作ろう」という、私のこれまでの一貫した考えを踏まえ、今後のまちづくりの基本理念を「みんなで考え、行動することで、よりよい『杉戸』をつくる」「町の将来像を『みんなで育てるまち すぎと』自然とやさしさがあふれるまちへ」とし、町民の皆様をはじめ杉戸町に住んでいる方々だけでなく、町内外の多

くの方々と協力しながら、よりよい杉戸町を作っていくことといたしました。

また、その先に実現を目指す杉戸町の未来の姿を、8つの未来像として位置づけ、この実現に向けた取組により、10年後、20年後の未来に、杉戸町を「自然とやさしさがあふれるまち」にするため、職員だけでなく、町民の皆様とともに知恵を出し合い、そのアイデアを育てていくことが重要であると考えております。

そして、この方針を実現するため、令和3年度当初予算につきましては、「第6次杉戸町総合振興計画」に加え、ますます加速する人口減少社会に対応していくための「第2期杉戸町まち・ひと・しごと創生総合戦略」や、効果的、効率的な行政運営を目指す「第7次杉戸町行政改革大綱」など、主要な計画に掲げた目標の実現に向けた取組を推進していくこととし、職員

一人ひとりが、目指す目標をしっかりと認識したうえで、お互いに知恵を出し合いながら創意工夫を図り、目標達成のための施策を立案、実行していく、「全職員で考え、行動する、新しい杉戸町づくり」を推進する予算として編成いたしました。

特に、令和3年度は、新型コロナウイルス感染症の影響による町税の減収が見込まれる中であっても、各計画の初年度であることを踏まえ、若い世代の町内への移住・定住促進や出生率の向上、町の知名度向上や公民連携の強化など、町の将来を見据えた積極的な取組を行うことや、ますます厳しさを増す財政状況に対応していくための財政健全化への取組、そして、新しい生活様式の実践をはじめとした新型コロナウイルス感染症への対応などを基本に、予算編成に取り組んだところであります。

第6次杉戸町総合振興計画

まちの将来像「みんなで育てるまち すぎと ~自然とやさしさがあふれるまちへ~」の実現を図るための、8つの未来像を施策の柱にまちづくりを展開していきます。

- 未来像1 まちぐるみで子育てに関わり応援できるまち
- 未来像2 子どもたちに未来を拓く力を育むまち
- 未来像3 生涯を通じて学び、郷土に愛着を持てるまち
- 未来像4 自らの健康を守りながら安心して暮らせるまち
- 未来像5 地域がつながり、安全で災害に強いまち
- 未来像6 魅力ある産業を育み、発信できるまち
- 未来像7 機能的で自然と調和した快適なまち
- 未来像8 信頼される行政運営を推進するまち



▲この表紙が目印

令和3年度から令和12年度までの基本構想と令和3年度から令和7年度までの前期基本計画が掲載されています。ホームページにて閲覧できるほか、政策財政課窓口にて有償配布しています。(1部1,000円)

8つの未来像の実現を目指して

町では、第6次杉戸町総合振興計画にて取り組むべき施策の柱として、8つの未来像を位置づけ、その実現に向け、様々な施策を推進してまいります。

未来像1

まちぐるみで子育てに関わり応援できるまち

子育て分野の未来像1に関する事業については、引き続き、子育て世代包括支援センターによる、切れ目のない子育て支援を行うとともに、オンライン相談の実施など、コロナ禍であっても利用しやすい運営を推進します。

また、待機児童の解消のため、民間保育園での延長保育の促進、町立幼稚園での預かり保育の実施に加え、新たに、町立幼稚園において満3歳児の受け入れを開始するとともに、今後の保育需要を見込み、民間認可保育所等の整備に向けた諸手続きを進めます。また、町立保育園の給食を、

主食を含めた提供に切り替え、安定的な給食の提供を目指すとともに、地域の農産物の活用や食育の推進を図ります。

また、放課後児童クラブの運営の指定管理者制度への切り替えと併せ、土曜日や学校の長期休業中、保育の開始時間を早めるとともに、南放課後児童クラブの建て替えを行い、放課後児童クラブの更なる充実を図ります。

また、町の将来を担う子ども達の誕生を祝うとともに、子育て支援の一環として、埼玉県産のお米券や、杉の木の名書を贈呈するほか、子育て世帯の移住、定住を促進していくため、町内に住宅を新築、または購入した方に対し、奨励金を交付します。また、子育てに関する情報

また、今後、ますます深刻化していく空き家問題への対応を推進します。



スケアード・ストレイト教育技法

未来像6

魅力ある産産を育み、発信できるまち

産業・情報発信分野の未来像6に関する事業については、意欲ある担い手への農地の集積や、明日の農業担い手の育成を図るとともに、新築の育成を図るとともに、新たな担い手に「農のサポーター育成塾」の運営により、農業に関する知識や技術を身につけていく取組を推進

を強力に発信していくため、子育て支援のためのホームページを新たに構築し、既に導入しております子育て応援アプリなどと連動した情報発信の充実を図ります。



保育園での様子

未来像2

子どもたちに未来を拓く力を育むまち

学校教育分野の未来像2に関する事業については、小・中学校における学力の向上を目指し、町独自の総合学力調査に加え、新たに、子どもたちの読解力向上を目指すためのリーディングスキルテスト

を実施するとともに、英語力の向上を図るため、英語検定を受験する生徒に対する受験料の一部を補助します。また、杉戸小学校体育館屋根・外壁等の改修や、杉戸中学校ロビーエレベーターの改修など、老朽化の進む学校施設の改修を行います。

未来像3

生涯を通じて学び、郷土に愛着を持てるまち

社会教育分野の未来像3に関する事業については、図書館や公民館図書室の充実を図るほか、図書館まつりの開催や児童カウンターの活用など、本に親しむきっかけづく



杉戸町立図書館

未来像4

自らの健康を守りながら安心して暮らせるまち

健康・福祉分野の未来像4に関する事業については、今後の健康増進に関する取組を計画的に推進していくための「健康増進計画・食育推進計画」を策定するほか、引き続き、県の健康マイレージ事業への参加やシニアサロン、老人クラブ活動への支援など、町民の皆様の健康づくり、生きがいづくりを支援します。

また、新型コロナウイルス感染症対策として、消毒液やマスクをはじめとした感染症対策のための備蓄品の購入を行います。

また、障がい者の、親亡き後の生活を支援していくため、埼玉県北地区地域生活支援

未来像7

機能的で自然と調和した快適なまち

都市基盤・環境分野の未来像7に関する事業については、今後の土地利用計画や施設の整備方針などを定めた「杉戸町都市計画マスタープラン」の改訂や「立地適正化計画」の策定を行うほか、引き続き、町の玄関口となる東武動物公園駅東口通り線の整備を推進します。

また、旧杉戸小学校跡地につきましても、公民連携手法を用いて、若い世代をはじめ、様々な人が集まり、憩い、地域での経済活動が促進されるような環境整備を推進します。

また、安全な道路環境を整えるため、引き続き、町道II級18号線道路改良事業を推進するほか、交通量の多い町道I級11号線の舗装補修工事を行います。

また、再生可能エネルギーの普及促進を図り、地球温暖

未来像8

信頼される行政運営を推進するまち

行財政運営分野の未来像8に関する事業については、老朽化する公共施設の更新、統合、長寿命化などを計画的に推進していくため、「杉戸町公共施設等総合管理計画」を改訂します。

また、住民サービスの向上を図っていくため、戸籍証明書のコンビニ交付サービスの開始や、電子申請システムの拡充などを推進します。

また、新型コロナウイルス感染症への対応につきましても、感染症対策備品の備蓄や、飲食店をはじめとする小規模事業者の支援など、感染症対策を徹底しながら、様々な取組を推進してまいります。

未来像5

地域がつながり、安全で災害に強いまち

防災・交通・防犯分野の未来像5に関する事業については、大規模自然災害等に備え、「杉戸町地域防災計画」を更新するほか、強靱なまちづくり・地域づくりを推進するための「国土強靱化地域計画」を策定するとともに、地域の防災活動に大きな役割を果たす自主防災組織の育成を図ります。

また、身近な安心、安全を確保していくため、スケアード・ストレイト教育技法による交通安全教育の推進や、道路照明灯のLED化をはじめとした交通安全環境の強化を図ります。



令和3年度に盛り込まれた主な新規事業や、特に力を入れて進めていく事業をご紹介します。
また、主要事業の詳細については、内容をわかりやすく編集した「令和3年度みんなの予算書」をご覧ください。(町ホームページ・各公共施設で閲覧が可能です)

主要事業

注目事業

(単位：千円)

■新規事業 □一部新規
▶継続事業

未来像1 まちぐるみで子育てに関わり応援できるまち

■出産・子育て応援事業 (出生祝い品<お米券25kgなど>)	2,200
■子育て世帯移住・定住推進事業 (子育て世帯に家購入奨励金)	20,000
■(仮称) 子育て支援サイトの作成・運営事業 (育てるホームページ作成)	2,879
■町立保育園における食育の推進・完全給食実施事業	73,500
■放課後児童クラブ事業 (南放課後児童クラブ建設等)	181,291
■新卒保育士就職準備金貸付事業	250
■新生児聴覚スクリーニング検査助成事業	1,030
■町立幼稚園満3歳児受入事業	※-

未来像2 子どもたちに未来を拓く力を育むまち

■杉戸の子どもの学力UP事業 (リーディングスキルテスト、英語検定受験料補助金等) <町独自事業>	4,843
■杉戸小学校体育館屋根・外壁等改修事業	59,250
■杉戸第二小学校第二校舎給水管改修事業	1,300
■杉戸第三小学校校門扉改修事業	2,618
■杉戸中学校ロープ式エレベーター改修事業	5,148

未来像3 生涯を通じて学び、郷土に愛着を持てるまち

▶すぎと町民大学運営事業	562
■ライブラリースタート事業	80
■東京2020オリンピック・パラリンピック競技大会機運醸成事業	13,930

未来像4 自らの健康を守りながら安心して暮らせるまち

■健康マイレージ事業 (たくさん歩いた方へ記念品贈呈)	1,517
■杉戸町健康増進計画・食育推進計画策定事業	2,940
■障がい者地域生活支援拠点運営事業	9,428
■20歳未満の在宅重度心身障害者手当支給事業 (月6千円→月8千円)	1,920
▶がん検診事業	34,769

未来像5 地域がつながり、安全で災害に強いまち

■国土強靱化地域計画策定等事業	11,902
■深輪産業団地調整池排水ポンプ制御盤交換事業	5,722
▶道路照明灯整備事業 (LED化)	5,102

未来像6 魅力ある産業を育み、発信できるまち

■農のサポーター育成塾運営事業	142
■「杉戸の農業」作成事業	614
■(仮称) 杉戸町農業祭実行委員会補助金交付事業	1,400
■アグリパークゆめすぎと公園改修事業	4,737
■(仮称) 杉戸町民交流フェスティバル実行委員会補助金交付事業	3,640
■小規模事業者経営改善資金利子補給金助成事業	1,000
■杉戸屏風深輪産業団地企業誘致奨励金交付事業	119,398

未来像7 機能的で自然と調和した快適なまち

▶東武動物公園駅東口通り線整備推進事業	441,629
▶旧杉戸小学校跡地活用事業	97,301
■南幼稚園跡地公園整備事業	7,330
■ごみ分別アプリの導入事業 (スマホ対応)	484
■道路舗装修繕計画策定事業	14,269
■町道Ⅰ級11号線舗装補修事業	25,331
■町道Ⅱ級18号線道路改良事業	45,650
■杉戸町都市計画マスタープラン改訂及び杉戸町立地適正化計画策定事業	24,112
■剪定枝粉砕機貸出事業	65

未来像8 信頼される行政運営を推進するまち

■公共施設等総合管理計画改訂事業	3,960
■LGBT研修事業	80
■女性活躍見える化推進事業 (女性活躍情報紙作成等)	463
■戸籍証明書コンビニ交付事業	2,759

※-表示については、歳出予算はありません。

令和3年度

まちの予算

予算編成方針

令和3年度予算は、第6次杉戸町総合振興計画の初年度であることを踏まえ、計画に掲げた8つの未来像の実現に向け、子育て世代の移住・定住を促進する施策をはじめ、新たな施策についても積極的に取り組む予算を編成しました。

また、職員一人ひとりが、目指す目標をしっかりと認識したうえで、お互いに知恵を出し合いながら創意工夫を図り、目標達成のための施策を立案、実行していく、「全職員で考え、行動する、新しい杉戸町づくり」を目指して編成しました。

問合せ

政策財政課
財政担当 内線 272

令和3年度 一般会計当初予算額

132億9千9百万円

一般会計

歳入・歳出予算の内訳

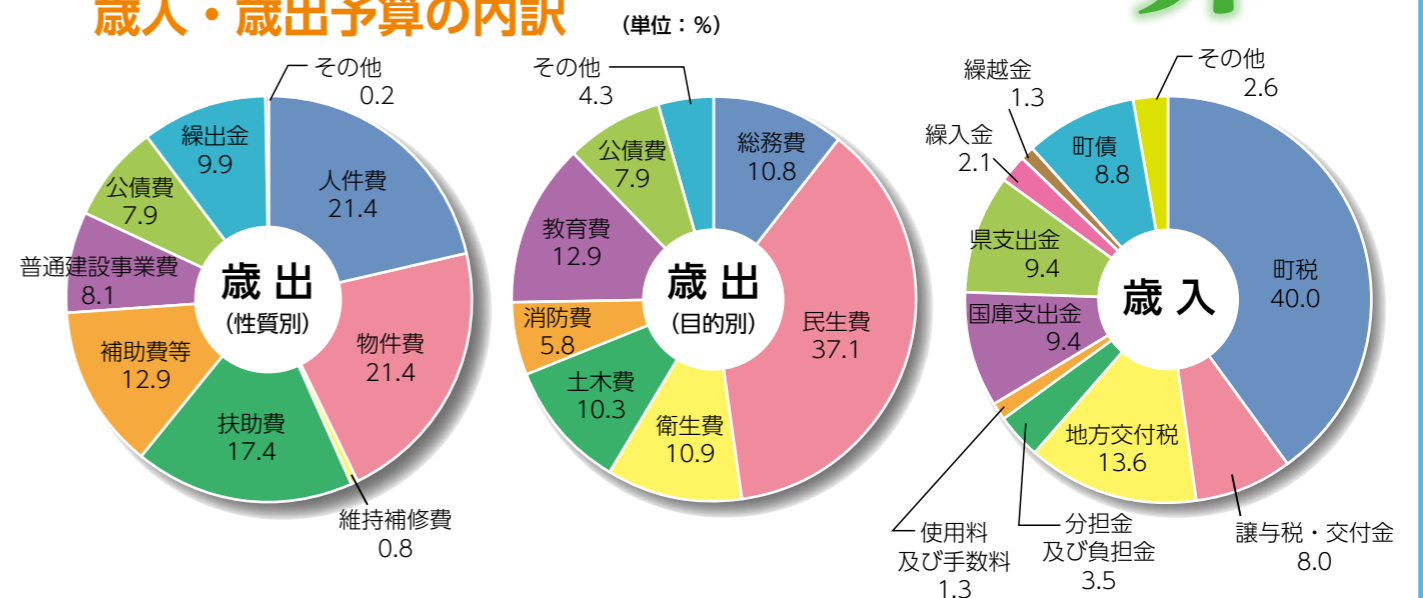

全会計予算総額 253億7,668万9千円 (対前年度1.0%増)

(単位：千円、%)

会計名	令和3年度	令和2年度	比較増減	
			増減率	伸び率
一般会計予算額	13,299,000	13,265,000	34,000	0.3
特別会計予算額 計	12,077,689	11,869,224	208,465	1.8
1 国民健康保険特別会計	5,097,927	5,040,837	57,090	1.1
2 後期高齢者医療特別会計	610,004	593,671	16,333	2.8
3 介護保険特別会計	3,289,580	3,099,683	189,897	6.1
4 水道事業会計	1,560,084	1,526,089	33,995	2.2
5 下水道事業会計	1,520,094	1,608,944	▲88,850	▲5.5
合計	25,376,689	25,134,224	242,465	1.0

※町には「一般会計」のほか、特定の事業を区別して別個に処理するための「特別会計」が5つあります。

～自然とやさしさがあふれる杉戸町でマイホームを手に入れてみませんか？～ 子育て世帯移住・定住推進事業が始まります！

子育て世帯（出産予定を含む）の移住・定住を目的として、町内での住宅取得に対し、**1世帯あたり、20万円（2人以上の子どもがいる世帯は10万円を加算）の奨励金**を交付します。
対象要件（要件を全て満たす必要があります）

- 世帯要件**
- ・町外からの転入者：住民票上での転入日が令和3年4月1日以降であること
 - ・町内転居者：住民票上での転居日が令和3年4月1日以降であること
※現住所の敷地内で住宅を建て替え、住所変更が生じない場合は、取得した住宅の登記完了日が令和3年4月1日以降であることを要件とします。
 - ・18歳未満の子を養育する世帯または出産予定の方がいる世帯
※出産予定とは、母子手帳の交付を受け、かつ出産を予定されている場合となります。
 - ・杉戸町の町県民税、固定資産税及び軽自動車税に滞納がないこと
 - ・世帯員に杉戸町暴力団排除条例第2条第2号に規定する暴力団員を含まないこと
- 住宅要件**
- ・新築または売買により取得した申請者本人名義の住宅（中古住宅、マンションを含む）であること
 - ・建築基準法、その他法令に基づき適正に建築された住宅であること
 - ・住宅の取得価格が奨励金の交付額を超えていること

申請期限 取得した住宅の登記完了日から1年以内
※申請方法、申請書類、その他要件等は、町ホームページ（右QRコード）をご覧ください。



問合せ 政策財政課 政策行革担当
内線209

杉戸町新型コロナウイルス ワクチン接種のご案内

問合せ 杉戸町コールセンター ☎0570 (021) 567
平日9時～17時（土・日・祝日を除く）

新型コロナウイルスワクチン接種の進め方については、公共施設などを使用して多くの皆様に接種を行う「集団接種」と、かかりつけ医など身近な医療機関でそれぞれが接種を行う「個別接種」とに分かれます。

町では、高齢者に対しては原則として集団接種を実施し、国のコロナワクチンの供給状況やスケジュール等を踏まえた上で、個別接種との併用を検討します。

また、町は、国の定めた接種順位に従い接種券を発送し、届いた方から、コロナワクチン接種の予約を取ることができます。接種券が届いてからの予約、相談などはコールセンターへお問い合わせください。

■対象者 接種日時時点で杉戸町に住居登録がある16歳以上の方

■接種券の送付 接種対象者へは、順次接種券が送付されます。

65歳以上の方には、4月23日頃までに送付を予定しています。
※国からの指示により、送付時期が3月下旬から変更になりました。

■接種場所 集団接種（高齢者を想定）は、下記3か所を予定しています。

- ・彩の国いきいきセンターすぎとピア（杉戸町大字堤根4742-1）
- ・生涯学習センターカルスタすぎと（杉戸町大字大島477-8）
- ・ふれあいセンターエコ・スポいずみ（杉戸町大字木津内524）

※個別接種（16歳以上の方を想定）は、現在のところ未定です。詳細が決まり次第、広報や町ホームページでお知らせします。

■接種回数 2回（国内に供給が予定されているファイザー社、モデルナ社、アストラゼネカ社のコロナワクチンにおける接種回数となります）

※接種を受ける時期に供給されているコロナワクチンを接種することになります。また、複数のコロナワクチンが供給されている場合、2回目の接種は、1回目に接種したコロナワクチンと同じ種類のコロナワクチンを接種する必要があります。

製薬会社	接種回数	接種間隔
武田/モデルナ社（米国）	2回	28日
アストラゼネカ社（英国）	2回	28日
ファイザー社（米国）	2回	21日

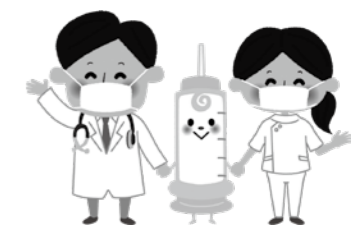

いとま 暇を「学び」に使ってみませんか？ 「すぎと町民大学」第9期生を募集します

講座や体験学習を通じ、新たな仲間づくり・生きがいづくりにチャレンジしてみませんか。

学習期間 5月～令和4年2月まで（全17回）【月2回程度、原則土曜日午後開催】

開催場所 生涯学習センター、杉戸町役場会議室 など

対象 ①杉戸町に在住・在勤する令和3年4月1日現在18歳以上の方
②年間を通じて受講する学習意欲と協調性のある方

学習内容 ①基礎講座：杉戸町に関することや日常の生活に身近な内容
②教養講座：幅広い視点からの学術的、専門的な内容

定員 24名（申込順）

学費 年間8,000円/人（講座内容によって別途実費負担あり）

申込期限 4月28日(水)

申込方法 社会教育課窓口、各公民館、生涯学習センターにて配布中の申込書をご記入のうえ、学費を添えて社会教育課社会教育担当窓口へ直接申込

その他 すぎと町民大学の卒業生（予定の方含む）で、再入学を希望する方は、お問い合わせください。

※新型コロナウイルス感染拡大防止のため、受講の際は、手指消毒、マスク着用をお願いします。また、状況により、カリキュラムの変更や休講の場合もあります。あらかじめ、ご了承ください。



申込・問合せ 社会教育課
社会教育担当 内線482・492

普通救命講習 I を実施します

問合せ 杉戸消防署 救急担当 ☎(33) 0119

「もし、大切な人が目の前で倒れたら、あなたは何をしておられますか？」

救急車が来るまでの数分間、その時が命を救う最も大切な時間だと言われています。

普通救命講習 I は、心肺蘇生法・AED（自動体外式除細動器）を中心とした、私たちに何ができるのか、何をすべきなのかを一緒に学んでいく講習会です。

日時 5月16日(日) 9時～12時

場所 埼玉東部消防組合 杉戸消防署 2階第1会議室

内容 心肺蘇生法（成人）、AED（自動体外式除細動器）の使用手法など

対象 埼玉東部消防組合管内（杉戸町・加須市・久喜市・幸手市・白岡市・宮代町）4市2町の在住・在勤・在学の中学生以上の方

費用 無料 **定員** 10名

申込期間 4月16日(金) 9時～5月15日(土) 17時 ※受付定員になり次第締切

その他 新型コロナウイルス感染拡大防止のため定員の減少または中止となる場合があります。検温、マスクの着用などいくつかの注意点が 있으므로申込の際にお伝えします。また、応急手当web講習も実施しています。詳しくは埼玉東部消防組合ホームページをご覧ください。



新型コロナウイルスワクチン接種の際は無料で乗車できます！



土日運行期間 4月1日～集団接種（高齢者を想定）実施期間終了まで

祝日運行日 4月29日(木)、7月22日(木)、8月8日(日)、9月23日(木)

※運行便数及び時刻表は、各コースとも平日（月曜日～金曜日）と同じです。

問合せ 杉戸町地域公共交通推進協議会事務局（役場住民協働課内） ☎(33) 1111

コロナワクチン接種の集団接種会場へ行かれる方は、無料で乗車することができます。※集団接種の方法・会場については、上記の情報または町ホームページ（<http://www.town.sugito.lg.jp>）等でご確認ください。

- ・接種券と一緒に同封される引換券を行きのバスの下車時に乗務員に渡すと、一日乗車券と交換できます。
- ・集団接種実施期間に限った臨時運行です。（ワクチンの供給状況等により運行期間に変更が生じる可能性があります）



「旧杉戸小学校跡地活用事業 活用方針」について

提出先・問合せ 〒345-8502 杉戸町清地2-9-29
杉戸町役場 市街地整備推進室 内線382
FAX(33)2958、✉shigaichiseibi@town.sugito.lg.jp

パブリックコメントを実施します

「旧杉戸小学校跡地活用事業 活用方針」について、パブリックコメントを実施します。皆様のご意見をお寄せください。

実施期間 4月23日(金)～5月28日(金)

閲覧場所 役場市街地整備推進室、行政情報コーナー（本庁舎1階）、すぎとピア、各公民館、生涯学習センター、エコ・スポいずみ、深輪産業団地地区センター、高野農村センター（閉庁時間、閉館日を除く）
※町ホームページからもご覧いただけます。

■ご意見の提出方法

- ・上記閲覧場所に備え付けの「意見提出用紙」にご記入のうえ、氏名・住所・電話番号を明記して、直接意見回収箱に投函してください。
 - ・郵送・FAX・電子メールの場合には、提出先へご提出ください。
 - ・町ホームページによるパブリックコメント受付フォーム（QRコード）からもお寄せいただけます。
- ※電話等による口頭でのご意見はお受けできませんので、ご了承ください。



■ご意見の取り扱い

- ・ご意見は必要に応じて反映させていただきます。
- ・ご意見の個別回答や書類等の返却はしませんのでご了承ください。
- ・意見募集結果の公表に際し、ご意見の内容以外（氏名・住所・電話番号）は公表しません。

説明会を開催します

令和2年2月に策定した「旧杉戸小学校跡地活用基本方針」を基に検討してきました「旧杉戸小学校跡地活用事業活用方針」について説明会を開催します。

日時 4月23日(金) 18時～19時30分・4月24日(土) 16時～17時30分（予定）

場所 中央公民館 研修室

※新型コロナウイルス感染拡大防止のため、中止となる場合があります。

農業委員・農地利用最適化推進委員を募集します

農業や地域活動に興味関心のある方を
お待ちしております。

農業委員

- ・毎月開催される農業委員会総会にて農地の権利移動や転用等の審議。
- ・農地の利用最適化に係る活動。

応募資格 農業に関する識見を有し、農地利用の最適化の推進に関する事項、農業委員会の所掌に属する事項に関しその職務を適切に行うことができる方

募集人員 14名（うち中立委員※1人含む）
※中立委員…農業委員会の所掌に属する事項に関し利害関係を有しない者

任用期間 令和3年9月11日から3年間

農地利用最適化推進委員

- ・担い手への農地利用の集積・集約化、遊休農地の発生防止・解消等の現場活動。
- ・毎月開催の農業委員会総会での活動報告及び意見申述。

応募資格 農地等の利用の最適化推進に熱意と識見を有する方

募集人員 12名（西・中央・南・泉地区：各2名、東地区4名）

任用期間 委嘱の日（9月11日以降）から令和6年9月10日まで

【共通事項】

報酬等 「特別職の職員で非常勤のものの報酬及び費用弁償等に関する条例」に基づく

応募・推薦方法 4月15日(木)～5月14日(金) 17時15分【必着】までの間に所定の書類（農業委員会事務局で配布）に必要事項を記入し、下記まで持参または郵送。（募集詳細は案内をご覧ください）
※各委員応募推薦用紙・募集案内は町ホームページ（農業委員会事務局ページ）からもダウンロード可。

選考方法 書類選考とし、採否に係わらず結果をご連絡します。

その他 ・身分は特別職の非常勤職員となり、業務には守秘義務が生じます。
・農業委員と農地利用最適化推進委員の両方に応募・推薦は可能ですが、兼務することはできません。

提出先・問合せ 〒345-8502 杉戸町清地2-9-29 杉戸町役場 農業委員会事務局 内線324

～みんなでつくる、だれもがいきいきと輝けるまちをめざして～

すぎと男女共同参画プラン（第5次）を策定しました

問合せ 人権・男女共同参画推進課
内線217

町では、「女性も男性も、互いにその人権を尊重しつつ責任も分かち合い、性別にかかわらずその個性と能力を発揮できる男女共同参画社会」の実現をめざし、「すぎと男女共同参画プラン（第5次）」を策定しました。

計画期間 令和3年度～令和7年度までの5年間

基本理念 みんなでつくる、だれもがいきいきと輝けるまち

数値目標 施策の進捗状況を計る目安として18の数値目標を設定

重点事業 重点的に取り組むべき事業25項目を設定

※このプランは、国の男女共同参画基本計画や住民意識調査の結果、懇話会及びパブリックコメントの意見等を尊重し策定しました。



基本目標Ⅰ みんなが尊重しあうまちづくり

- 人権意識の高揚と男女共同参画意識の啓発に取り組みます。
- 男女平等を基本とした教育・学習機会の推進を図ります。
- 性差に関する正しい知識の普及啓発や生涯を通じた健康支援を推進します。
- 国際理解と交流を推進します。



主な重点事業内容

- ・人権・男女共同参画意識に関する講座等の開催
- ・性的少数者への理解促進【新規】
- ・人権を尊重する教育の充実【拡充】
- ・各種健康診査等の充実
- ・女性特有の病気に対する検診の充実【新規】
- ・妊婦健康診査の充実

基本目標Ⅱ みんなが社会で活躍するまちづくり

- ワーク・ライフ・バランスの考え方や必要性の周知・啓発を図ります。
- 働く場における男女共同参画意識の啓発と女性の活躍推進を図ります。
- 審議会等委員への女性の積極的登用を促進し、女性の意見が町政に反映されるよう取り組みます。
- 自治会活動や様々な地域活動において、男女の視点が反映されるよう団体等への支援に努めます。

主な重点事業内容

- ・ワーク・ライフ・バランスの推進【拡充】
- ・子育て支援の充実【拡充】
- ・在宅生活支援の充実と人材の確保と育成【拡充】
- ・女性農業者の発掘と支援【拡充】
- ・起業家の発掘と支援
- ・女性活躍の見える化の推進【新規】
- ・女性職員の職域拡大と管理職への積極的登用
- ・審議会等委員への女性の登用

基本目標Ⅲ みんなが安心して暮らせるまちづくり

- 高齢者・障がい者（児）等が地域で安心して暮らせるよう、介護サービスや福祉施策の充実を図ります。
- ひとり親家庭等が自立した生活を送り、貧困の連鎖を断ち切るよう、福祉支援等の施策を推進します。
- 女性に対するあらゆる暴力の根絶を目指し、暴力を防止するための意識啓発と、被害者の支援体制の充実を図ります。
- 災害発生に際しての避難所運営や自主防災組織などへの女性の参画を促進し、女性の視点を取り入れた防災対策に取り組みます。

主な重点事業内容

- ・暴力防止に対する理解促進
- ・女性相談窓口の充実
- ・自主防災組織への女性の参画の促進【拡充】
- ・女性視点の避難所運営の推進

令和3年度 環境関連補助制度のお知らせ

目的に応じて、ご活用ください！

住宅用エネルギーシステム設置費用

問合せ 環境課 環境保全担当 ☎ (38) 0401

再生可能エネルギーの利用を促進するため、住宅用エネルギーシステム（太陽光発電システム及び蓄電システム【家庭用蓄電池】）を設置する方に対し、予算の範囲内において補助金を交付します。



対象者 町内で、自ら居住している住宅、または自ら居住するために新築する予定の住宅に住宅用エネルギーシステムを設置する方。
※ただし、次の①～④に該当する場合は申請できません。
①法人の場合
②賃貸目的の場合
③太陽光発電システム及び蓄電システムの増設で申請する場合
④太陽光発電システム及び蓄電システムが設置済みの中古住宅を購入する場合

補助内容 ・太陽光発電システム設置：5万円
・太陽光発電システムとHEMS同時設置：6万円
・蓄電システム設置：5万円
※事前申請が必要。各システム工事着工は、補助金交付決定以降であること。
※蓄電システムとは、太陽光発電システムにより発電した電力または夜間電力などを利用して繰り返し蓄え、停電時や電力需要ピーク時など必要に応じて電気を活用する定置型システム。
申請方法 所定の申請書に必要書類を添えて、環境課窓口（環境センター）へ持参または郵送。

予算額 310万円
申請開始日 4月1日(木)～(申込順)

申請書は、環境課窓口または町ホームページで取得いただけます。詳しくは、ホームページ（右QRコード）をご覧ください。



電気自動車・プラグインハイブリッド自動車・V2H設備導入費用

問合せ 環境課 環境保全担当 ☎ (38) 0401

地球温暖化の防止や大気汚染の改善を目的に、電気自動車・プラグインハイブリッド自動車・V2H設備を導入する方に対し、予算の範囲内において補助金を交付します。

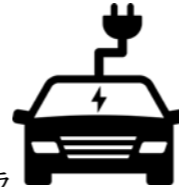

対象者 町内に住所を有している方
補助内容 ・電気自動車：5万円
・プラグインハイブリッド自動車：5万円
・V2H設備：5万円
※事前申請が必要。新車新規登録月日またはV2H設備の設置工事着工は、補助金交付決定以降であること。
※自動車については、車検証の所有者または使用者の名義が申請者となり、かつ、使用の本拠の位置が杉戸町内であること。
V2H設備については、杉戸町内で自ら居住する住宅に設置するものであること。

※V2H設備とは、電気自動車またはプラグインハイブリッド自動車と宅内の分電盤を接続し、電気を相互に供給することが可能な設備。
予算額 50万円
申請開始日 4月1日(木)～(申込順)
申請方法 所定の申請書に必要書類を添えて、環境課窓口（環境センター）へ持参または郵送。

申請書は、環境課窓口または町ホームページで取得いただけます。詳しくは、ホームページ（右QRコード）をご覧ください。



家庭でできるリサイクル 生ごみ処理容器等購入費

問合せ 環境課 廃棄物資源担当 ☎ (38) 0401

家庭から排出される可燃ごみの約半分を生ごみが占めており、一般ごみの年間排出量の約3割以上を生ごみが占めていると言われています。
町では、家庭から排出される生ごみを減量するため、生ごみ処理容器及び電気式生ごみ処理機を導入した方に、購入費の一部を補助します。



対象者 町内に住所を有している方（法人を除く）
補助金額 容器等の購入額の3分の2（消費税分は除く）
生ごみ処理容器（上限）1基につき4,500円まで
生ごみ処理機（上限）1基につき20,000円まで

申請開始日 4月1日(木)～(申込順)
申請方法 所定の申請書に必要書類を添えて、環境課窓口（環境センター内）まで持参。
※年度内における補助は、1世帯それぞれ1基まで。詳しくはお問合せください。

げんきSUGI体操サポーター養成講座（前期）受講者を募集します

申込・問合せ 高齢介護課 地域包括支援センター担当 内線302・303

げんきSUGI体操は、重さを変えられる重錘（じゅうすい）バンドを使った体操です。体力や体調に合わせて重りの数を調節でき、6種類の簡単な体操で、日常生活に欠かせない足・腰・腕等の筋力を鍛えることができます。週1回、地域の集会所等で行うので気軽に徒歩で通え、一人で体操するよりも仲間と一緒に続けられます。ご近所のつながりや支え合いが深まるのも魅力的！自治会やシニアサロン、老人クラブや地元の集会所で…げんきSUGI体操をはじめませんか。



場所 東公民館 研修室 **時間** 10時～11時30分
対象 ①町内在住で介護予防に関心がある方（年齢不問）
②地域でげんきSUGI体操を実施している・立ち上げを検討しているグループ
定員 10名程度 **費用** 無料
講師 げんきSUGI体操アドバイザー（理学療法士）
持ち物 タオル・飲み物・筆記用具
服装 運動しやすい服装・内履き、マスク着用
申込 5月13日(木)までに、担当窓口または電話（定員に満たない場合は、締切後も受付）
その他 6回参加で「げんきSUGI体操サポーター証」を交付します。

講座の日程（各日木曜日・全8回コース）

日程	内容
1 5月27日	・介護予防の必要性・効果について ・体力測定（2日目、7日目） ・げんきSUGI体操の実技、習得 ・「新しい生活様式」（感染予防）について ・先輩サポーターとの交流 ・地域づくりについて など
2 6月3日	
3 6月10日	
4 6月17日	
5 6月24日	
6 7月1日	
7 7月8日	
8 7月15日	

25グループ（約600名）が体操に取り組んでいます！ **参加者が語る（げんきSUGI体操の効果）**

- ・杖なしで歩けるようになりました。
- ・階段が登れるようになりました。
- ・駅までタクシーで行っていましたが、今は歩いています。
- ・感染対策を十分にしながら頑張っています。
- ・自治会に参加するようになりました。
- ・皆さんの顔が見られるだけで嬉しいです。

「まいにち体操教室」参加者を募集します

申込・問合せ 高齢介護課 地域包括支援センター担当 内線302・303

みなさんで楽しく体を動かしてみませんか。無理なくできる簡単な体操ですので、自宅でも続けることができます。新型コロナウィルス感染拡大防止対策として、定員は減らしましたが、多くの方が参加できるように例年よりも会場を増やして行います。

対象 町内在住の65歳以上の方（医師による運動制限のない方）
※当日の体調チェックの結果、体操教室に参加できない場合があります。
※60～64歳の方も各会場3名程度参加できます。
内容 簡単な体操、ストレッチ、介護予防・健康づくりに関する講話、簡単な体力測定など
定員 西公民館、生涯学習センター／各コース25名、東公民館、南公民館、深輪産業団地地区センター／各コース20名（定員を超えた場合は抽選）

申込 4月19日(月)～23日(金)までに、高齢介護課地域包括支援センター担当窓口または電話
※1名につき1コースのみの申込です。また、グループでお申込みいただいてもご希望に沿えない場合があります。
※定員に満たない場合は、申込期間後も受け付けます。
費用 無料
その他 今年度より6月～3月実施予定

開催日程（全30回）

場所	曜日	コース	時間	予定日
西公民館 多目的ホール	月曜日	午前	10時～11時30分	6月14・21・28日、7月5・12・19・26日、8月2・23・30日、9月6・13・27日、10月4・18・25日、11月1・8・15・29日、12月6・13・20日、1月17・24・31日、2月7・21・28日、3月14日
		午後	13時30分～15時	
生涯学習 センター 多目的ホール	火曜日	午前	10時～11時30分	6月8・15・22・29日、7月6・13・27日、8月3・24日、9月7・14・28日、10月19・26日、11月2・9・16・30日、12月7・14・21日、1月13・21日、2月1・8・15・22日、3月1・8・15日 ※1月13日は(木)、1月21日は(金)
		午後	13時30分～15時	
東公民館 研修室	水曜日	午前	10時～11時30分	6月9・16・23日、7月7・14・28日、8月4・18日、9月1・15・22・29日、10月13・20・27日、11月10・17・24日、12月8・15・22日、1月12・19・26日、2月2・9・16日、3月2・9・16日
南公民館 研修室	水曜日	午後	13時30分～15時	6月9・16・23日、7月7・14・28日、8月4・18日、9月1・15・22・29日、10月13・20・27日、11月10・17・24日、12月8・15・22日、1月12・19・26日、2月2・9・16日、3月2・9・16日
深輪産業団地 地区センター 会議室1・2	木曜日	午前	10時～11時30分	6月10・17・24日、7月1・15・29日、8月5・19日、9月2・16・30日、10月7・14・21日、11月4・11・18日、12月2・9・16・23日、1月13・20・27日、2月3・10・17日、3月3・10・17日
		午後	13時30分～15時	



杉戸町長選挙

7月25日任期満了に伴う「杉戸町長選挙」を実施します。投票日 6月27日(日) ※選挙の詳細は、広報すぎと6月号でお知らせします。

■立候補予定者説明会 町長選挙に立候補予定の方へ説明会を行います。日時 5月11日(火) 10時 場所 役場文書保存庫 第1会議室 対象 立候補予定者またはその代理人 (立候補予定者1人につき3人以内) ☎ 杉戸町選挙管理委員会 内線402

ふるさと元気村事前講習会

講習会を一度受講することで、以降「ふるさと元気村(すぎとピア内トレーニング室)」をご利用いただけます。日時 4月15日、5月20日 毎月第3木曜日 10時~11時30分 場所 ふるさと元気村(すぎとピア内) 対象 町内在住の60歳以上の方 ※要支援、要介護認定を受けている方を除く 定員 各月10名(申込順) 費用 無料 申込 電話またはすぎとピア窓口で申込 ※新型コロナウイルス感染拡大防止のため、中止となる場合があります。 ☎ すぎとピア ☎ (33) 8192



地域生活支援拠点「オーリーバ」が開所しました

3月22日に埼玉葛北地区地域生活支援拠点「オーリーバ」が開所しました。障がい者の重症化、高齢化や親亡き後を見据え、障がい者の地域における生活を支援していくため、「オーリーバ」を中心に埼玉葛北地区全体で、障がい者を支える体制を整備していきます。所在地 白岡市千駄野445 (白岡市保健福祉総合センター はぴすしらお 内) 開所日時 月曜日~金曜日 9時~17時 (祝日、年末年始を除く) 対象地区 蓮田市・白岡市・幸手市・宮代町・杉戸町 ☎ 福祉課 障がい福祉担当 内線264

なかよし広場

お子様の健やかな成長を願い、保護者が安心できる子育てに役立つよう、次のとおり「なかよし広場」を開催します。



対象 町内在住の幼稚園就園前のお子様と保護者の皆様 内容 紙芝居、折り紙、ままごと、歌などの活動 その他 ・集団内における子どもたちの関わりの中で、お子様の状況を再認識できます。 ・参加した保護者同士で率直にお子様について語り合う場となります。 ・町立幼稚園職員に子育ての悩みや不安について相談することができます。

日時・場所 table with columns: 期日, 時間, 会場. 第1回 5月12日(水) 14時30分~ すぎと幼稚園. 第2回 5月19日(水) 15時30分 中央幼稚園

※開始時間15分前から受付を開始します。時間内であれば、途中参加も可能です。 ※各回の実施内容の詳細につきましては、直接園にお問い合わせください。 ☎ 中央幼稚園 ☎ (34) 2961 すぎと幼稚園 ☎ (53) 8266

すぎぴよんカフェ(認知症カフェ)

身近にある「カフェ」のように気軽にお茶を飲みながら、認知症の方やご家族が相談でき、ごく自然に安心して過ごせる「地域の居場所」です。もの忘れが気になる方、認知症の方やご家族、地域にお住まいの方、ケアマネジャーなど専門職のほか、どなたでも自由に立ち寄れる交流の場です。認知症の診断を受けていない方の参加・相談も可能です。どうぞお気軽にお越しください。日時 4月16日(金) ①10時~10時50分 ②11時~11時50分 ※3密を避けるため、二部入れ替え制とさせていただきます。

場所 ウエルシア杉戸倉松店 ウエルカフェ 参加費 無料 内容 参加者同士の交流、もの忘れや認知症や健康・介護に関する個別相談。認知症疾患医療センター(久喜すずのき病院)相談員による相談。 定員 ①②とも各4名程度(申込不要ですが、個別相談をご希望の方は事前にご連絡ください。) ※当日は、ご自宅で体温測定をし、マスクを着用してお越しください。 ※新型コロナウイルス感染拡大防止のため、中止となる場合があります。 ☎ 高齢介護課 地域包括支援センター担当 内線302

杉戸町観光案内所移転のお知らせ

杉戸町観光案内所は、4月1日(木)より「流灯工房」から「流灯ふれあい館」へ移転します。 ☎ 杉戸町観光案内所 ☎ 070 (4455) 5449 (9時~15時)

農のサポーター育成塾 塾生募集

町の地域資源である農業の生産現場や野菜などの生育について、講義や実践的な体験を通じて学習できる「農のサポーター育成塾」を開講します。

町の主要産業である農業への理解を深め、仲間づくりや援農ボランティアによる地域貢献のきっかけに、参加してみませんか?

詳しくは、お電話でお問合せいただくか町ホームページをご確認ください。

学習期間 5月~令和4年3月(全10回) 対象 下記の要件を満たすもの ①町内に在住する令和3年4月1日現在、18歳以上の方 ②講座終了後に援農ボランティアとして登録できる方 ③心身共に健康で体力に自信のある方 ※町内の作業場所に自力で参集できる方に限ります。

学習内容 野菜・果樹・花等の栽培の基本的な知識・技術を習得する座学と実技

定員 10名(応募者多数の場合は抽選) 学費 5,000円

申込方法 「農のサポーター育成塾申込書」に必要事項を記入の上、持参にて提出。

申込書配布場所 農業委員会事務局、高野農村センター、アグリパークゆめすぎと(町ホームページからダウンロード可)

申込期限 4月28日(水) 提出・☎ 農業委員会事務局 内線324

5月連休期間の手話通訳派遣受付

埼玉聴覚情報センターは5月3日(月)~5日(水)は休館となります。また、5月2日(日)~5日(水)の4日間は、事故、急病等緊急時のみ、福祉支援部での対応となります。

☎ 埼玉聴覚障害者情報センター 福祉支援部 ☎ 048 (814) 3353、FAX048 (814) 3354 (受付 9時~12時、13時~17時)

市民農園利用者募集

新型コロナウイルスの感染拡大をきっかけに、密にならないレクリエーションに注目が集まっています。町では、市民農園を設置しており、現在空いている区画があることから、利用者を募集します。

詳しくはお電話でお問合せいただくか

QRコードをご確認ください。 ☎ 農業振興課 農業活性化担当 内線322



令和3年度 水質検査計画を策定しました

水質検査計画は、水道法施行規則により、すべての上水道事業者が作成し、水質検査の回数・項目・採水地点等を定めたものです。

「令和3年度 水質検査計画」は、上下水道課窓口や町ホームページでご覧いただけます。また、水質検査計画に基づく水質検査結果もご覧いただけます。

なお、計画策定にあたり「令和3年度 水質検査計画(案)」を、広報すぎと12月号に掲載してお知らせし、これについてご意見等はございませんでしたが、水質基準に関する省令の一部改正があったため内容を一部修正しております。

☎ 上下水道課 水道担当 ☎ (37) 1232

杉戸町下水道排水設備工事指定店

次の事業所を追加指定しました。

店名 株式会社やなぎ 所在 上尾市平塚3010番地3 ☎ 048 (772) 5197 指定期間 令和3年2月12日~令和6年3月31日まで ☎ 上下水道課 下水道担当 ☎ (37) 1232

えせ同和行為を排除しましょう ▶ 埼玉葛えせ同和行為対策強化月間

杉戸町を含む埼玉葛12市町では、毎年4月を「埼玉葛えせ同和行為対策強化月間」と定め、同和問題の正しい理解の妨げとなっている「えせ同和行為」の排除を呼びかけています。

「えせ同和行為」とは

同和問題の解決を口実に、個人、企業、行政機関などに対して「図書等物品購入の強要」や「寄付金・賛助金の強要」など、不法・不当な行為や要求をすることです。

このような行為は、要求を受けた人が被害に遭うだけでなく、同和問題に対する誤った認識を植えつけ、新たな偏見や差別意識を生む要因となり、同和問題解決の大きな障害要因となる許されない行為です。

問合せ

人権・男女共同参画推進課 内線217 社会教育課 人権教育担当 内線482

えせ同和行為は断固拒否しましょう

えせ同和行為の要求に応じる義務はありません。終始、毅然とした態度で断固拒否し、えせ同和行為を排除しましょう。その場しのぎの安易な対応は、かえって相手につけ込まれます。

同和問題(部落差別)に関する正しい理解を深めましょう

同和問題とは、同和地区(被差別部落)に「住んでいる」あるいは「生まれた」ということを理由とした不合理な偏見により、結婚や就職、日常生活などの面で差別を受け、基本的人権が侵害されるという、日本の歴史の中で生み出され、現在もなお存在する我が国固有の重大な人権問題です。埼玉葛12市町では「部落差別の解消の推進に関する法律」を踏まえ、同和問題の正しい理解が図られるよう、人権教育・啓発活動を推進しています。

生涯学習センター 町立図書館 **カルスタすぎと**

問合せ 町立図書館 ☎ (33) 4056

「自然観察&生け雑草」ワークショップ

普段は気に留めない道端に生えている野の花や雑草でも、一つ摘んで、調べてみればみるほど奥が深く、その姿が癒しを与えてくれたりします。皆さんで雑草を探し、選び、生けて、身の回りの自然について関心を高めてみませんか？

日時 4月25日(日) 9時30分～12時30分 受付9時15分～

場所 生涯学習センター 創作室1 対象 施設利用者全員 定員 10名

内容 ①雑草を探そう！フィールドワーク ②雑草を生けよう！生け雑草ワークショップ

費用 無料 持ち物 剪定用の鋏、軍手、容器(生けてみたい器がある方)など

講師 長須 房次郎 氏 (野草研究家)

申込開始 4月1日(木)～21日(水) ※定員を超える場合は抽選となります。

申込方法 町立図書館へ電話もしくは、直接来館

その他 新型コロナウイルス感染拡大防止のため、マスク着用と参加者同士の距離の確保をお願いします。



◆ホールDEおはなしかい

今回は、広いホールで、大きなスクリーンに紙芝居を映し出して、生の声で読み聞かせをします。



3密を避けて、物語を楽しめます。ぜひ、お越しください！

日時 5月4日(火) 14時～(開場13時45分)

場所 生涯学習センター 多目的ホール

定員 50名(先着順)

プログラム 「おまんじゅうのすきなとのさま」

「どかどかじゃんけん大会」

「おとうさん」

他手遊びなど

主催 生涯学習センター 朗読 おはなしポケット

4月の休館日 5日(月)・12日(月)・19日(月)・26日(月)・30日(金)

◆0・1・2歳の絵本さがし

赤ちゃん絵本をテーマごとに読み聞かせ会や展示会を開催します。

日時 毎月第1水曜日 10時30分～12時

場所 町立図書館「おはなしのへや」

5月のテーマ 「のりもの」

みんなだいすきな「のりもの」絵本をたくさん集めてお待ちしています。

下記の定例イベントについて、新型コロナウイルスの影響により、当面の間、不定期開催とします。開催日時は、町ホームページやメール等でご確認ください。

◆赤ちゃんタイム 毎週水曜日 10時～12時

※小さなお子様連れの利用者の方にも気兼ねなく過ごしてもらうため、時間内は音楽を流します。

◆おはなしかい.....入場無料

日時 毎週土曜日 14時～14時30分
第2水曜日 11時30分～12時

4月より、ライブラリースタートを実施します！～3歳から図書館デビュー！～

ライブラリースタートとは、心と体が成長し、自分の意志で物事に関心を示すようになる3歳の時期に、親子での図書館来館を通じて、本や読書に関して興味・関心を持ってもらう企画です。

■ライブラリースタートの内容は？

保健センターで行われる令和3年度の3歳児検診時にスタンプカードを配布し、そのスタンプカードは親子で図書館・公民館図書室来館時に以下のミッションをクリアすればスタンプが押されます。



- ミッション1 図書館・公民館図書室の資料を借りてみよう！
- ミッション2 図書館・公民館図書室の資料を返却してみよう！
- ミッション3 図書館が主催する幼児向けのイベント(おはなしかいなど)に参加してみよう！
※イベントについては、広報や町ホームページ、すぎめー。にて随時お知らせしますので、ご確認ください。

ミッションをクリアし、生涯学習センター内にある、喫茶コーナー「茶房 ほほえみ」でスタンプカードを渡すと、ドリンクを親子分プレゼント！

★「すぎめー。」について★

図書館のイベント・休館情報などを発信しています。登録はこちらから→



屏風フットサルパークの照明設備が 供用開始しました！

問合せ 都市施設整備課 都市計画整備担当
内線375

4月1日(木)より屏風フットサルパークの夜間時間帯の利用が可能になりました。

場所 杉戸町大字屏風200番13

利用料金表(単位:円/1時間)

	照明設備利用	大人	小中学生 65歳以上
町内利用者	有	1,500	750
	無	1,000	500
広域利用者	有	1,500	
	無	1,000	
町外利用者	有	3,000	
	無	2,000	

※「照明設備利用有」の料金はコート使用料と照明設備使用料の合計金額になります。



利用可能時間 6月～9月 6時～21時
10月～5月 8時～21時

※小中学生の18時以降の利用は不可。

ただし、保護者付き添いの場合は可。

予約方法 公共施設予約システムによる予約(公共施設予約システムを利用するには事前に登録が必要となります。)

※予約方法及び照明の利用方法については、町ホームページまたはエコ・スポイずみ(☎0480(38)2300)にお問い合わせください。

横断歩道は歩行者優先です

問合せ 杉戸警察署 交通課 ☎ (33) 0110

埼玉県警察では、道路交通法第38条「歩行者優先義務」を遵守して模範運転を励行する取り組み「KEEP38プロジェクト」を推進しています。

ドライバーの皆さん、歩行者保護の気持ちを心に、模範運転をお願いします！

信号機のない横断歩道における歩行者優先ルールを徹底するためのポイント

【運転者】

- 横断歩道付近では、あらかじめ速度を落としましょう。
- 横断歩道または自転車横断帯があることを示す路面標示(◇マーク)に注意しましょう。
- 歩行者を早めに発見できるように、制限速度を遵守し、車間距離を十分に確保しましょう。特に、夜間や日暮れ時は、注意して走行しましょう。
- 横断歩行者がいるときは、必ず一時停止しましょう。

【歩行者】

- 付近に横断歩道等がある場合は利用しましょう。
- 車両の直前直後横断しないなど、正しい横断に関する交通ルールを遵守しましょう。
- 横断時は手を上げるなど、横断する意思を示しましょう。
- 夜間や日暮れ時は、明るい服装や反射材用品、LEDライトを着用し、運転者から発見されやすいように心掛けましょう。



足止めし垣の内なる水仙花	一木に雀あつまる初景色	雨の染む畑輝く春隣	川岸に騒ぎ立つ鳥春近し	きのふより今日の日差や春近し	荻野 美智栄	新田 雄悦	津吹 喜久子	葱の青瑞の雑炊出来る	大あくび何もない日の朝寝なり	駒田 美津子	ぶらんこは宇宙の旅の一步かも	花の下皆笑顔で写しをり	コーヒートのミルクの絵文字春立ちぬ	佐々木 史女	紅梅を一枝生けて家籠り	浜名 勇	白梅や青澄む空の果はなく	小野 諄子	春嵐夜更けの雨戸揺さ振りて	若林 和子	終日を一茶と遊べ雀の子
長瀬 光江	毛利 維子	野坂 潭	西松 洋子	鈴木 義雄	荻野 美智栄	新田 雄悦	津吹 喜久子	矢仲 勝	富樫 ふみ子	相馬 治枝	相馬 治枝	富樫 ふみ子	佐々木 史女	相馬 治枝	佐々木 史女	浜名 勇	小野 諄子	岡 薫子	若林 和子	若林 和子	

このコーナーは、中央公民館で活動する「光風会」「杉風会」による投句を掲載しています。

泉児童館 大字宮前 75-1 ☎(38) 2800

児童館で遊ぼう (小学生対象/10名)
◆クラフトパンチでしおり作り
日時 5月9日(日) 10時30分~
場所 泉児童館
予約 4月15日(木) 9時~

出前児童館
◆クラフトパンチでしおり作り
(4月15日(木) 9時から受付開始)

Table with 3 columns: 日時, 対象, 場所. Rows for 5月14日(金) and 5月20日(木).

わくわくタイム (小学生以下対象/各回6名)
日時 4月25日(日) ①13時30分~ ②14時30分~
場所 泉児童館
内容 オリジナルマグネット作り
予約 受付中

すくすく

ふじやたいが
藤谷 大雅 ちゃん
平成29年12月21日生
蒸気機関車が大好き!
早く本物に乗って遊びに行きたいね。



掲載された方には、掲載号の広報紙と共に、お子様の写真を広報紙デザインに当てはめた特製カードをプレゼント♪

杉戸町メール配信サービス すぎめー。
「すぎめー。」では、子育て・防災・防犯・生涯学習など、ジャンルごとに様々な情報を発信しています。皆様の登録をお待ちしています。(QRコード)

杉戸町内の子育て支援センターのPR動画-YouTube-ができました。町ホームページや子育て支援センター・児童館のSNS、母子モからも見ることができますので、ぜひご覧ください(^^)

掲載しているイベントにつきましては、状況により、中止や変更になる場合もあります。その都度、町ホームページや「すぎめー」、子育て支援センターのSNSでお知らせしますので、よろしくお祈りします。

地域子育て支援センター ポラーノ広場 高野台西 1-4-1 ☎(31) 0019

参加を希望される方は事前にお問い合わせください。
出前ポラーノ広場 (要予約・地域の未就園親子対象)
日時 4月22日(木)、5月13日(木) 10時30分~11時30分
内容 4月 こいのぼり制作
5月 感触遊び
場所 西公民館 2階 和室

リズムの日 (1~3歳児親子対象)
日時 5月10日(月) 10時30分~11時
内容 フープ遊び「くるまのり」
テープリズム「のりものGO」

お話し会 (1~3歳児親子対象)
日時 4月16日(金) 10時30分~11時
内容 パネルシアター「おべんとうなあに」

モンテッソーリ活動 (1~3歳児親子対象)
日時 4月15日(木)・30日(金)、5月6日(木) 10時30分~11時
内容 4月 円柱さし 5月 あけ移し
モンテッソーリ教具や指先を使った様々な教具で遊びます。
こどもがやってみたくなる環境があります。

のびのび赤ちゃん(要予約・0~12か月児親子対象)
日時 4月20日(火)、5月11日(火) 10時30分~11時
内容 4月 ベビーマッサージとは
5月 基本のマッサージ
持ち物 バスタオル

身体測定 (要予約・未就園親子対象)
日時 4月19日(月) 10時30分~11時30分
備考 健康相談にも応じます。

誕生会 (要予約・1~3歳児親子対象)
日時 4月27日(火) 10時30分~11時
備考 お祝いしたい親子も参加できます。

芝生で遊ぼう (未就園親子対象)
日時 4月14日(水)・21日(水)、5月12日(水) 10時30分~11時

facebook・Instagramで子育て情報発信中!
杉戸町子育て支援センター・児童館で検索

杉戸町子育て世代包括支援センター ☎(32) 5707

すくすくアート 0歳未就園親子対象
季節作品をバックに思い出の一枚を...子育て相談もどうぞ。
日時 4月28日(水) 10時~10時50分
場所 杉戸町子育て支援センター「たんぽぽ」
内容 床面に施した背景と写真撮影会。子育てコンシェルジュによる子育て相談。テーマは「イースター」です。



泉子育て支援センター ひまわり 大字宮前 75-1 ☎(38) 0681

子育てひろば
参加費無料、予約制 (4月15日(木) 9時から受付開始)

Table with 4 columns: 日時, 教室名, 対象, 内容. Rows for 5月13日(木), 5月20日(木), 5月27日(木).

※会終了後にご希望の方には、保健師による子育て相談・身体測定を予定しています。

出前ひまわりひろば (未就園親子対象/各10組)
参加費無料、予約制

Table with 4 columns: 日時, 会場, 内容, 予約. Rows for 4月23日(金) and 5月7日(金).

誕生会 (4月生まれの1~3歳の未就園親子対象)

日時 4月30日(金) 10時30分~
内容 アトラクションは「ひまわりスタッフ」によるお楽しみです。
予約 受付中

ひまわりタイム (未就園親子対象/8組)

日時 4月20日(火) 10時30分~
内容 ゆりり親子こいのぼり製作
予約 受付中

子育て講座「お洗濯のコツ」 (未就園親子対象/8組)

日時 4月21日(水) 10時~
内容 知って得するお洗濯のコツを教えてください。
講師 クリーニング師
予約 受付中

「たんぽぽ」「ひまわり」オンラインひろば、毎週はじめます!

4月の2週目から杉戸子育て支援センター「たんぽぽ」と泉子育て支援センター「ひまわり」は、毎週1回ずつZoomを活用した「オンラインひろば」を開催します。手遊びやふれあい遊び、絵本などの読み聞かせを10分程度オンラインで行いますので、気軽に参加してみてください。

○「たんぽぽ」毎週水曜日 11時30分~
https://zoom.us/j/7197404317?pwd=MDVLOGdxQ1gzSUdvWlUrc1Fxb1Y4Zz09
ミーティングID 7197404317
パスコード tanpopo

○「ひまわり」毎週金曜日 11時30分~
https://zoom.us/j/8369414299?pwd=cGVrVGRyUlQ5QnBKMmtyR3B0dUZGQT09
ミーティングID 8369414299
パスコード himawari

※予約不要です。
※Zoomのアプリを事前にダウンロードしておくとう便利です。
※ミュート機能とビデオはオンにしてご参加ください。



杉戸子育て支援センター たんぽぽ 杉戸 3-9-5 ☎(37) 1504

子育てひろば
参加費無料、予約制 (4月15日(木) 9時から受付開始)

Table with 4 columns: 日時, 教室名, 対象, 内容. Rows for 5月10日(月), 5月17日(月), 5月24日(月).

出前たんぽぽひろば
参加費無料、予約制

Table with 5 columns: 日時, 会場, 内容, 対象, 予約. Rows for 4月21日(水), 5月12日(水).

誕生会 (4月生まれの1~3歳の未就園親子対象)

日時 4月26日(月) 10時30分~
内容 アトラクションは「たんぽぽスタッフ」によるお楽しみです。

子育て講座「防犯指導」(未就園親子対象/8組)

日時 4月16日(金) 10時15分~
講師 埼玉県警察防犯指導班「ひまわり」
予約 受付中

おもちゃの貸出(4歳(未就園児)の誕生日まで対象)

日時 5月7日(金) 9時~11時55分(年齢別利用時間内)
備考 希望する方に「貸出カード」を作成します。





「杉戸町健康増進計画・食育推進計画策定検討委員会」の委員を募集します

杉戸町健康増進計画・食育推進計画策定検討委員会とは、健康増進計画・食育推進計画を策定するにあたり、町民の立場からご意見やご提案等をいただく会議です。

- 応募資格** 町内在住の20歳以上の方で、健康づくりに関心をお持ちの方
- 募集人数** 若干名
- 任用期間** 令和3年6月～令和4年3月31日(予定)
- 会議回数** 年4回程度、会議(平日昼間)にご出席いただきます。
- 選考方法** 書類選考(採否に係わらず、結果をご連絡します。)
- 応募期間** 4月16日(金)～30日(金)【必着】
- 応募方法** 応募用紙に必要事項を記入のうえ、持参(平日8時30分～17時15分)・郵送・FAX・メールのいずれかの方法で健康支援課(保健センター)へ提出。
- 応募用紙配布場所** 健康支援課(保健センター)窓口(町ホームページからもダウンロード可)
- 提出先・問合せ** 〒345-0024 杉戸町大字堤根4745-1 健康支援課(保健センター)健康づくり担当 ☎(34)1188、FAX(34)1176 ☑kenkoshien@town.sugito.lg.jp

令和3年度 高齢者用肺炎球菌ワクチン接種

令和元年度から5年間、引き続き65歳以上5歳刻みの未接種者を対象として高齢者用肺炎球菌予防接種を実施しています。令和3年度の対象者は、以下の方です。**対象者には個人通知(予診票)を郵送しますので、接種を希望する方は直接医療機関へ予約し、期間内に接種してください。**

- 接種期間** 令和3年4月1日～令和4年3月31日
- 対象者** 初めて接種する方で、杉戸町に住民票のある①または②に該当する方
- ①令和3年度に、各年齢となる方(誕生日前でも接種可)
- ②60歳～65歳未満で、心臓、腎臓若しくは呼吸器の機能またはヒト免疫不全ウイルスによる免疫の機能に障がいや有する方 ※身体障害者手帳1級または1級相当の機能障がいや有する方(身体障害者手帳または医師の診断書が必要)
- 接種費用** 自己負担額3,000円(※生活保護受給者・中国残留邦人は費用免除)
- 町内契約医療機関** あけぼの内科リウマチ科クリニック・今井病院・小島内科医院・埼玉杉戸診療所・杉戸クリニック・杉戸耳鼻咽喉科医院・清地クリニック・高野台クリニック・高橋内科医院・玉井医院・鳥居整形外科医院・長岡産婦人科医院・山根医院
- ※上記以外の医療機関での接種を希望する方は、保健センターにご連絡ください。

注意事項
自費であっても、過去に高齢者用肺炎球菌ワクチンを接種したことのある方は、接種費用助成の対象となりません。接種する場合は全額自己負担となります。(約9,000円)

5月13日(木)から「骨粗しょう症・がん検診」インターネット先行予約が始まります!

- インターネット先行予約では、受付時間もお選びいただけますので、ぜひご利用ください!
- ・パソコンから「杉戸町保健センター年間計画表」で検索!
「令和3年度 骨粗しょう症・がん検診(集団)インターネット予約」からお進みください。
- ・スマートフォンは右QRコードから!
(スマートフォン以外の携帯電話からはご利用いただけません。)
- ※詳細は、杉戸町保健センター年間計画表「げんきになるゾウ〜!」のP5～6をご覧ください。



【がん検診の主なメリット・デメリット】

がん検診にはメリットだけでなく、デメリットもありますが、がんから命を守るためには、年1回(乳がん・子宮頸がんは2年に1回)、がん検診を受けることが大切です。胃がん・肺がん・大腸がん・乳がん・子宮頸がん検診は、科学的な方法によって死亡率の減少が検証されており、国が推奨するがん検診です(自覚症状がある場合は、がん検診ではなく、医療機関を受診してください)。

メリット: 早期発見・早期治療でがんによる死亡リスクを下げる。
がんになる前段階「前がん病変」を見つけ、治療することでがんになることを防ぐ。

デメリット: がんが100%見つかるわけではない。(偽陰性)
結果的に不必要な検査や治療を受けてしまう可能性がある。(偽陽性・過剰診断)
検査によっては身体に負担がかかる。

乳幼児健診

名称	対象	実施日
3～4か月児健診	令和3年1月生	5月19日(水)
9～10か月児健診	令和2年7月生	5月18日(火)
1歳6か月児健診	令和元年10月生	5月12日(水)
3歳児健診	平成29年12月生	5月26日(水)

- 受付時間** 13時～13時30分(3歳児健診は12時50分～13時20分)
- 持ち物** 個別通知をご確認ください。
※対象児には個別通知があります。健診日の1週間前までに通知が届かない場合は、保健センターへご連絡ください。

カンタン☆離乳食教室

- 日時** 4月27日(火) 10時30分～11時30分
- 定員** 10名(申込順)
- 内容** 離乳食の進め方、5～8か月頃の離乳食の作り方(デモンストレーション)
- 持ち物** 筆記用具、室内履き、母子健康手帳、抱っこひも
- 申込** 4月20日(火)までに電話で保健センターへ
- ※感染症防止のため、離乳食の試食、保育は行っていません。



新生児聴覚検査費用の助成が始まります

令和3年4月1日から、新生児聴覚検査費用の助成が始まります。
新生児聴覚検査とは、生まれてまもない赤ちゃんを対象に行う「耳のきこえ」の検査です。赤ちゃんが眠っている間に音を聞かせてその反応を記録する方法で行います。赤ちゃんに負担なく自動的に判定を行い、数分から10分程度で安全に行うことができ、痛みはありません。
「耳のきこえ」は、早期に適切な支援を開始することで、言葉の発達などへの影響が最小限に抑えられることが分かっています。
お子様のすこやかな発達のために、新生児聴覚検査を受けましょう。



- 対象者** 次のすべてにあてはまる必要があります。
①検査受診日に杉戸町に産婦の住民登録があること。
②令和3年4月1日以降に検査を受けていること。
③原則生後1か月までに検査を受けていること。
(ただし、検査を実施していない医療機関で出生した場合や、未熟児など特別な配慮が必要な児については、医師の判断により生後6か月になる日まで有効とします。)
- 助成となる検査・助成額** 次のうち、いずれか1回(初回検査)を助成します。
①自動ABR検査(自動聴性脳幹反応検査) 5,000円
②OAE(耳音響放射検査) 3,000円
- 助成方法** 母子健康手帳をお持ちのうえ、委託契約医療機関※1で助成券※2を提出し、検査を受けてください。検査費用から助成券に記載されている助成額が差し引かれ、差額分が自己負担額として請求されます。
※1 事前に医療機関に直接ご確認くださいか、保健センターにお問合せください。
※2 ①令和3年4月1日以降に母子健康手帳を交付した方は、妊婦健康診査助成券に入っています。
②上記以前に母子健康手帳を交付し、令和3年4月1日以降に検査を受けられる方については、3月下旬頃に助成券を郵送してあります。
③転入された方を含め、お手元に届いていない場合は、保健センターにお問合せください。

委託契約医療機関外で検査を受けた場合
助成券は使用できません。検査受診後、保健センターに申請をすることで、助成額を上限として助成(償還払い)を受けることができます。詳しくは保健センターまでお問合せください。

杉戸白百合幼稚園
子育て支援センター
幼稚園で遊びましょう！
「なかよし広場」
▼日時 4月30日(金) 10時
30分～11時30分 ▼対象
2歳～未就園児の親子 ▼
内容 外遊び、プチ幼稚園
体験(歌、手遊び、体操等)
▼持ち物 水筒・帽子 ▼
定員 20組 ▼参加費 無
料 ▼その他 要予約・雨
天中止・親子共検温・マ
スク着用※新型コロナウイルス
S感染拡大防止のため変更
となる場合があります。来
園の際はホームページをご
確認ください。 ▼申込・
問合せ 杉戸白
百合幼稚園 ☎32・
3641

ZUMBA
ZUMBA(ズンバ) Passion Chorus
▼日時 ①4月10日・②17
日・③24日・④5月1日・
⑤8日・⑥15日・⑦22日・
⑧29日(各土曜日) 14時
～15時 ▼場所 ①②③⑤
⑥⑦西公民館、④⑧高野農
村センター ▼内容 ズン

内容	期間	持ち物
アンドロイドスマホとパソコンの連携 (スマホに貯まったデータ・写真をパ ソコンに移そう!) 難易度：★★★★☆	5月7日・14日・21日・ 28日 いずれも金曜日 13時30分～16時30分	・筆記用具 ・USBメモリー ・アンドロイド スマホ
パソコン入門2 (ワードを使って文字入力) 難易度：★★☆☆☆	5月8日・15日・22日・ 29日 いずれも土曜日 9時30分～12時30分	・筆記用具 ・USBメモリー

*OSは「Microsoft Windows 10」、ソフトウェアは「Microsoft Office 2016」を使用します。

★自衛官募集★

募集種目	受付期間	応募資格	試験日
幹部候補生 一般	4月28日(水) ※締切必着	【大卒程度試験】 22歳以上26歳未満(20歳以上 22歳未満は大卒(見込含)、修 士課程修了者等(見込含)は28 歳未満)	一次 5月8日(土)・9日(日) 二次試験有 飛行要員は三次試験有
		【院卒者試験】 修士課程修了者等(見込含)20 歳以上28歳未満	一次 5月8日(土) 二次試験有
一般曹 候補生	5月11日(火) ※締切必着	専門の大卒(見込含)20歳以上 30歳未満(薬剤科は20歳以上 28歳未満)	一次 5月21日(金)～30日(日) いずれか1日 二次試験有
自衛官 候補生	年間を 通じて 受付中	18歳以上33歳未満	受付時にお知らせします。

※新型コロナウイルス感染拡大の影響により、日程が変更になる可能性があります。
年齢は令和4年4月1日現在 ☎ 自衛隊さいたま地域事務所 ☎048 (651) 2420

お知らせ
各種団体やサークル
などからの暮らしに
役立つ情報掲示板
(4月以降もイベント等を中止
とさせていただく場合があ
ります。詳しくは担当まで
お問合せください。)

募集
春季テニス大会(硬
式テニス)参加者
▼日時 5月9日(日) 7時
～17時 ※予備日 16日(日)
▼場所 南テニスコート
▼対象 町内在住・在勤・
杉戸町硬式テニス協会に登
録のクラブ会員 ▼試合方
法 男女別ダブルス(6
ゲーム先取)※参加人数・
天候等により変更あり ▼
費用 ペア 2,500円
(当日集金) ▼申込方法
氏名・年齢・電話番号・住
所を電話またはFAXにて
▼申込期限 4月22日(木)
▼申込・問合せ 関 ☎F
AX 33・3447

教室
バ(ラテン音楽にあわせて
踊るダンスエクササイズ)
▼費用 1回 300円 ▼持
ち物 室内用シューズ、タ
オル、飲み物 ▼その他
直接会場にお越しください
▼問合せ 斉藤 ☎33・52
10

▼場所 生涯学習センター
パソコン指導室 ▼対象・
定員 成人9名(申込順)
▼費用 1講座/2,000
円 ▼申込・支払期間
4月15日(木)から4月28日(水)
までに町立図書館、または
最寄の公民館へ費用を持参
のうえ申込(休館日を除く)

**通年パソコン&
スマホ教室**
ITいきがい大学
2021年度
▼日時 5月～3月 火曜
日(全30回) 13時30分～
16時30分 ▼場所 生涯学
習センター ☎33・4056

すぎスポ情報

申込・問合せ
NPO法人杉戸町総合型スポーツクラブすぎスポ事務局
☎(48)5161・FAX(48)5162(月・水・金10時～16時)



広報すぎとで告知の教室・講習会・イベント等すぎスポ23種目の定期活動について、
**新型コロナウイルス感染拡大防止・ワクチン接種等のために、予告なく中止・延期・縮小・
内容変更等の対応をとる場合がございます。参加希望の方は、事前にすぎスポ事務局まで
お問合せください。**

■健康スポーツ・文化教室(会場：エコ・スポいずみ多目的スペース、参加費無料、当日申込OK!)

●健康体操教室(通年)
健康体操では、MG棒(長さ65cm、重さ200gの布製の棒。中に芯が入っていて適度な
弾力あり。)を使った体操や身体をほぐすマッサージなど、どなたでも簡単に出来る体操で
す。
日時 毎週木曜日 10時10分～11時15分 持ち物 運動靴・室内履き・飲み物等
●令和3年度の活動ポイントについて、指導員の吉村睦子先生にお話を聞きました。

MもつとGげんき
通年実施の
教室です

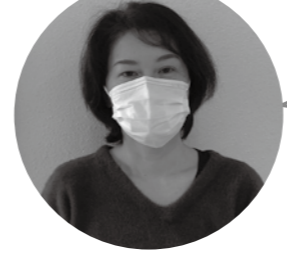

自粛生活の中、低下した筋力アップの運動を、積極的に取り入れていこうと思
います。
ストレスの発散、心身のリラックス効果のある動きや、音楽を取り入れた体操
もしていきます。受講者さんとの会話や動きの中で、臨機応変に対応してい
こうと思います。

受講者さんの声
・先生の笑顔を見ると元気になります。
・音楽に合わせて身体を動かすと楽しいですよ。
・身体がほぐれて気持ちがいい。
・継続して参加していると、身体の痛みが無くなりました。
※効果には個人差があります。



毎週木曜日に都合のつく方は自由に参加出来ます！お気軽にご参加ください！

●ヨガストレッチ教室
日時 毎週水曜日
13時～14時15分
(第4・5週はお休み)
持ち物 運動靴・室内履き・飲み物・
ヨガマットまたはバスタオル
通年実施の
教室です

●ボッチャ(障がい者スポーツ)教室
健康者でも障がいをお持ちの方でも、お子様か
らご高齢の方まで楽しめる、ゲーム性のあるスポ
ーツを体験してみませんか。
日時 5月11・18・25日、6月1・8・15・22日
各火曜日(全7回) 10時～12時
持ち物 室内履き・飲み物
パラリンピック
正式種目



習センター パソコン指導室
▼コース 基礎力充実
▼対象 近隣市町在住の方
▼費用 1回1,200円
▼講師 IT関連の有資格者
▼申込・問合せ すぎとITボランティアの会 080・8438・3497、inouseijin@gmail.com

案内

暮らしの相談

定期相談会

▼日時 4月20日、6月15日、8月17日、10月19日、12月21日、2月15日(偶数月第3火曜日) 9時～12時
▼場所 杉戸町役場本庁舎3階第3会議室、研修室Aほか
▼内容 生活、仕事、家計などの困りごとの相談会 ▼相談料 無料 ▼その他 詳細はセンターまたは福祉課(内線263)へお問い合わせください
▼問合せ アスポート相談支援センター 埼玉東部 048・720・847

地元弁護士による無料法律相談会

▼日時 ①4月15日(木)、②5月11日(火) 13時30分～16時(1人30分以内)
▼場所 ①越谷市中央市民会館、②草加市立中央公民館
▼内容 離婚、相続、借金、交通事故などのあらゆる法律相談 ▼予約 事前予約制 ▼申込開始 ①4月1日(木)、②4月20日(火)(先着順) ▼申込・問合せ 埼玉弁護士会越谷支部事務局 048・962・1188 (月～金10時～16時30分)

求人企業合同説明会

▼日時 4月20日(火) 13時～16時(受付12時～15時30分)

シラコバト基金への寄附のお願い

埼玉県からお知らせです。県は、シラコバト基金への寄附金をボランティア活動の支援や障害のある人の生活をサポートする事業などに役立てています。シラコバト基金への寄附にご協力をお願いします。
☎ 県福祉政策課 ☎048 (830) 3223

空間放射線量の測定結果

町では、空間放射線量の定期測定を行っています。詳細については、町ホームページをご覧ください。

測定場所	測定高さ	12月	1月	2月
役場	1.0メートル	0.064	0.066	0.065
泉小学校	0.5メートル	0.080	0.081	0.070
西近隣公園	0.5メートル	0.082	0.081	0.079

単位：マイクロシーベルト毎時 ※国基準値：0.23
☎ 環境課 ☎(38) 0401

広報すぎと読者アンケート

アンケートにお答えいただいた方の中から抽選で3名様に「特製ポストカード」を差し上げます。当選は発送をもって代えさせていただきます。

■アンケート

- Q1 今月号でよかった内容や写真などを教えてください。
- Q2 取り上げてほしい内容や企画などを教えてください。
- Q3 広報に関するご意見・ご感想、町内で活躍されている人、地域の珍しい行事などをお聞かせください。

＜郵送＞〒345-8502 杉戸町清地2-9-29
杉戸町役場 秘書広報課「広報4月号」宛て
＜メールでの応募＞hishokoho@town.sugito.lg.jp
件名⇒「広報すぎと読者アンケート4月号」

■応募方法

住所、氏名、年齢、電話番号、アンケート、おたよりを書いて、下記の方法でご応募ください。4月号分の応募期限は、4月26日(月)までとさせていただきます。

＜町ホームページアンケートフォーム＞

町ホームページ内広報すぎと閲覧ページや、スマホからQRコードで簡単にアンケートフォームにアクセスできます。



4月 主なイベント情報

6日(火)～15日(木) 春の全国交通安全運動(くらし安全課)
25日(日) 「自然観察&生け雑草」ワークショップ(P17)

『声の広報すぎと(CD版)』 役場総合案内・中央公民館・町立図書館・すぎとピアにて貸出中(協力:音訳ボランティア あいうえお)

各種無料相談

●町民相談 内線286
・人権(人権問題や悩みごとなど)
・行政(国の機関などへの要望など)
・法律(弁護士対応・30分間、要予約)
※4月の法律相談後、予約受付日時 5月10日(月) 10時～12時、13時～15時
場所 役場第2庁舎2階第2会議室
問合せ 秘書広報課 広報広聴担当

●健康相談 ※要予約 ☎(34)1188
日時 毎週金曜日(祝日を除く) 9時～11時、13時～16時
※ご都合の合わない場合には、ご相談ください。
場所 保健センター

●不動産相談 ※要予約 ☎(31)1157
日時 5月11日(火) 13時～16時
場所 第2庁舎2階第1会議室
問合せ (公社)埼玉県宅地建物取引業協会埼玉支部

●消費生活相談 内線309
(杉戸町・宮代町相互利用可)
▶杉戸町(原則、相談受付15時30分まで)
日時 毎週火・木曜日(祝日を除く) 10時～12時、13時～16時
場所 役場本庁舎1階 相談室
▶宮代町(原則、相談受付15時まで)
日時 毎週月・水曜日(祝日を除く) 10時～12時、13時～16時
場所 宮代町役場2階 相談室

●食事相談 ※要予約 ☎(34)1188
管理栄養士による食事のバランスや栄養の相談。
日時 5月14日(金) 9時～11時
場所 保健センター
申込 電話で保健センターへ

●障がい者の困りごと相談会内線264
日時 5月11日(火)・25日(火) 10時～12時
場所 福祉課相談室1・2 ほか
問合せ 福祉課 障がい福祉担当

●女性相談 ※要予約 内線217
日時 5月6日(木)・19日(水) 13時～16時
場所 役場第2庁舎2階 研修室A・B
申込 人権・男女共同参画推進課

●教育相談 ☎(32)8845
日時 月～金曜日(祝日を除く) 9時～16時30分
場所 教育相談所(カルスタすぎと内)
問合せ 面接を希望する方は直接教育相談所へ
各学校でも受付、電話相談も可

●県民法律相談(面談) ※要予約 ☎048(830)7830
日時 第1水曜日 13時～16時
場所 春日部地方庁舎1階

●交通事故電話相談 ※面談は要予約 ☎048(830)2963
日時 月～金曜日(祝日を除く) 9時～12時、13時～16時30分

●人権問題や悩みごとなど ☎048(966)1321
日時 月～金曜日(祝日を除く) 8時30分～17時15分
場所 さいたま地方法務局 越谷支局

●心配ごと相談 ☎(32)7402
日時 4月26日(月) 10時～15時
場所 すぎとピア 相談室
問合せ 杉戸町社会福祉協議会

● 急病にはく救急ではない相談はご遠慮ください

急な病気やけがに関して、看護師の相談員が医療機関を受診すべきかどうかなどをアドバイスします。判断に迷ったときはお気軽にお電話ください。(24時間対応可)

◆全国共通ダイヤル「#7119」 ※ ☎048 (824) 4199
◆小児救急電話相談「#8000」 ※ ☎048 (833) 7911
ダイヤル回線、IP電話をご利用の方は※の番号におかけください。

● 休日の夜間等、緊急に受診が必要な場合

◆埼玉県救急医療情報センター 救急医療システム ☎048 (824) 4199 (24時間対応可)

○救急車を呼ぶほどではないが、緊急に医療機関の受診が必要な方に、お近くの診療可能な医療機関をお知らせします。(歯科・精神科を除く)

● 5月のごみ収集カレンダー

区分	可燃ごみ(毎週共通)	不燃ごみ			資源ごみ			粗大ごみ 有害ごみ		
		小型電化製品等	食器類	陶器類	空き缶	空きびん	ペットボトル		その他(毎週共通)	紙類
中央	1	月・木	11・25日(火)	4・18日(火)	金	19日(水)	5日(水)			
	2	〃	14・28日(金)	7・21日(金)	火	26日(水)	12日(水)			
	3	〃	11・25日(火)	4・18日(火)	金	19日(水)	5日(水)			
	4	〃	14・28日(金)	7・21日(金)	火	26日(水)	12日(水)			
西		火・金	10・24日(月)	3・17日(月)	木	5日(水)	19日(水)			
南		〃	13・27日(木)	6・20日(木)	月	12日(水)	26日(水)			
東		〃	13・27日(木)	6・20日(木)	月	12日(水)	26日(水)			
泉		〃	13・27日(木)	6・20日(木)	月	12日(水)	26日(水)			

※ごみの排出は、収集日当日の朝8時30分までをお願いします。前日のうちに、ごみを排出しないでください。

■スプレー缶は使い切ってから穴を開けないで出してください。

● 休日診療当番医(緊急に受診が必要な場合)

医療機関によっては、受診日により受診可能な診療科目が異なります。必ず、事前に電話で受診内容をご相談ください。

<診療時間> 9時～12時(午前中のみ)

4月	医療機関名	電話番号
4日	高橋内科医院	(35) 2317
11日	小島内科医院	(32) 0336
18日	高橋内科医院	(35) 2317
25日	小島内科医院	(32) 0336
29日	今井病院	(32) 0065

5月	医療機関名	電話番号
2日	埼玉杉戸診療所	(48) 6904
3日	秋谷病院(幸手市)	(42) 2125
4日	堀中病院(幸手市)	(42) 2081
5日	秋谷病院(幸手市)	(42) 2125
9日	小島内科医院	(32) 0336
16日	高橋内科医院	(35) 2317
23日	小島内科医院	(32) 0336
30日	高橋内科医院	(35) 2317

※午後や夜間等、緊急に医療機関の受診が必要な方は、右の救急電話相談、もしくは救急医療システムをご利用ください。

● 夜間・日曜納税窓口

場所: 税務課(役場 第3庁舎1階)

取り扱い業務: 町県民税・固定資産税・軽自動車税・国民健康保険税

夜間	4月13日(火)、5月11日(火) 17時15分～20時
日曜	4月25日(日)、5月30日(日) 9時～16時30分

※納税証明書等の発行および電話相談は行っていません。

一ご自身の住んでいる地域や危険箇所をご確認くださいー
ハザードマップが新しくなりました

問合せ 暮らし安全課 消防・防災担当 内線282

近年、全国各地で短時間に河川が増水したり堤防が決壊したりする甚大な被害が発生しています。

洪水時の被害から命を守るためには、氾濫時の危険箇所や避難場所の正確な情報を知っていることが大切です。広報すぎと4月号とともに配布する新しくなった洪水ハザードマップをご確認ください。

なお、杉戸町役場、各公民館でも入手できます。



洪水ハザードマップとは

台風や豪雨等により河川が氾濫した時の浸水状況を示した地図です。杉戸町では、平成22年3月に発行した杉戸町洪水ハザードマップの内容を見直し、令和3年3月に新しいハザードマップを作成しました。ご家族や地域の皆さんで、ご自分の住んでいる地域や危険箇所を改めて、ご確認ください。



利根川 利根川流域、八斗島上流域の72時間総雨量491mm (概ね1000年に1回程度)	江戸川 利根川流域、八斗島上流域の72時間総雨量491mm (概ね1000年に1回程度)	荒川 荒川流域の72時間総雨量632mm (概ね1000年に1回程度)	大落古利根川 中川流域の48時間総雨量596mm (概ね1000年に1回程度)
--	--	---	---

杉戸町において対象となる河川は、国または県が浸水想定区を公表した利根川、江戸川、荒川、大落古利根川です。

主な4つの変更点

- 今までの『200年に一度の最大降雨』を想定したマップを、『1,000年に一回程度起こる大雨を想定し、氾濫した際の浸水想定区域』を表示
- 浸水深を20m、10m、5m、3m、0.5m を境界とした5段階に区分して浸水深を色分け表示
- 浸水深の配色をISO等の基準や色覚障がいのある人への配慮、他の防災情報の危険度表示との整合性も含めて赤系に変更
- 自治体が発信する避難に関する情報が複雑で分かりづらいということで、直感的に理解し、適切な行動がとれるよう、町が発令する避難情報や気象庁等による防災気象情報を災害発生の危険に応じて5段階の警戒レベルを表示

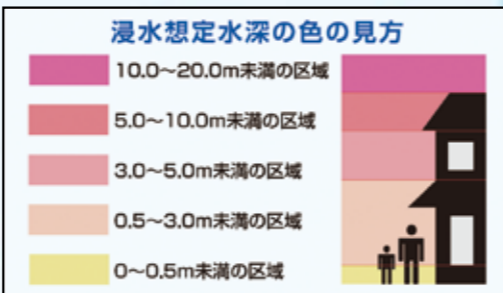

避難所における新型コロナウイルス感染症への対応について

災害時において、避難所などの不特定多数の方が集団生活する場所では、新型コロナウイルスや他の感染症に感染するリスクが高まります。

新型コロナウイルスが収束する前に、地震や水害等の発生により避難所を開設する場合、3つの密（密閉・密集・密接）をできる限り避けるため、町として適切に対応します。

また、自宅での安全確保ができる方は、感染を避けるために避難所を利用せず、『在宅避難』のご協力をお願いします。

町民の皆さまにも日頃から避難場所や備蓄品の確保、また、避難所における感染拡大防止のため、ご協力をお願いします。



2月11日(木)~14日(日)/杉戸町の生活と観光写真コンテスト町の魅力を写真でPR

生涯学習センター（大字大島）にて、町内で撮影された未発表の作品や、四季を通じ町の観光・宣伝に役立つ作品、計55点を集めた写真コンテストが開催されました。コロナ禍で軒並みイベントが中止となり、出展数の減少を懸念していましたが、例年とは異なる表現の作品が多数寄せられました。

商工観光課



大島実行委員会代表は、「まちの魅力を写真を通してPRすることで、人や企業の誘致につなげていけば」と語っていました。

2月22日(月)/寄付金贈呈式 感染症対策のために寄付をいただきました

明治安田生命保険相互会社様から、新型コロナウイルス感染拡大防止のために、役立てていただきたいとのご意向を受け、町へ現金15万円の寄付をいただきました。

財産管理課



（写真左から）古谷松雄町長、平山賢越谷支社杉戸宮代営業所長
古谷町長コメント：寄付をいただきましたことは大変ありがたいです。新型コロナウイルス感染症対策費用として、有効に活用させていただきます。
明治安田生命（相）代表者コメント：地元地域社会に貢献するため、今後も継続して町のお手伝いをしていきたいと考えています。

1月24日(日)/ネット情報を見極める「4つのスイッチ」想像力のスイッチを入れよう！

西小学校の授業の様子が、NHKテレビで放送されました。内容は、コロナ禍において情報が氾濫している中、想像力を働かせ、情報の真偽を判断するポイントを考えさせるものです。授業の教材で、使われた「想像力のスイッチを入れよう」は、子どもだけでなく、大人にとっても分かりやすい内容となっています。

秘書広報課



皆さんも一度ご覧になってみてはいかがでしょうか。



(QRコード)

2月1日(月)/表敬訪問 寄付をいただきました

現在、交通指導員会会長を務める中川定雄氏が、交通指導員讃歌を作成したことを報告するため、表敬訪問されました。中川氏は、演歌歌手（芸名：春日道夫）でもあり、交通指導員の方々の士気高揚を図るため、歌にしたとのことです。併せて、歌手活動での売上金の一部から町へ、1万円の寄付をいただきました。

暮らし安全課



（写真左から）古谷松雄町長、交通指導員会・中川会長
古谷町長コメント：寄付をいただきましたことは大変ありがたいです。新型コロナウイルス感染症対策費用として、有効に活用させていただきます。
中川会長コメント：町のため、町民のためにぜひ役立てていただきたいと思います。

動物と触れ合う楽しいひととき

2月26日(金)/杉戸白百合幼稚園（大字下高野）



コロナの影響により、遠足など中止となった行事の代わりに、東武動物公園から杉戸白百合幼稚園の運動場にアルパカ・モルモット・うさぎ・ヤギ・羊などを連れての移動動物園が開催されました。

子ども達は様々な動物と触れ合い、とても楽しんでいました。コロナ禍でたくさんの行事が中止となってしまいましたが、この移動動物園が新たな思い出として刻まれたことでしょう。（広報特派員 渡辺 光子）

みんなで協力しきれいな学校に

2月13日(土)/杉戸第三小学校（大字堤根）



杉戸第三小学校にて、クリーン活動が行われました。今回は、西門側フェンスの塗装とプール周辺の整備でした。

前PTA会長が塗装の仕方を教えてくださり、親子でローラーやハケを使って錆びてしまったフェンスを塗装しました。三小カラーのブルーのペンキが鮮やかでした。伐採整備は、お父さんたちが大活躍。コロナ禍の中ですが、みんなで協力して、気持ちの良い活動だったことと思います。（広報特派員 木村 沙織）

青い目の人形と杉戸①

昭和二年（一九二七）のこと。人形を通じた日米の親善活動、民間外交が行われたのを御存知でしょうか。そして、その活動の中で、アメリカからの「青い目の人形親善大使」が杉戸町にも来ていたことを。

明治末期の日露戦争終結以降、中国大陸での権益等をめぐって、日米関係は徐々に悪化していきました。加えて、アメリカにおける日本人移民問題が、両国の対立に拍車をかけていました。

そうした社会状況を憂慮したのが、アメリカ人シドニー・ルイス・ギューリックです。ギューリックは、明治二十一年（一八八八）に宣教師として来日し、同志社大学神学部教授を務めたこともある親日家でした。病気等によりアメリカに帰国していたギューリックは、日米の緊張緩和、関係改善のため、「世界の平和は子供から」をスローガンに、世界国際児童親善会を設立しました。

その手始めとして行われたのが、「青い目の人形」による日米親善活動です。ギューリックは、「日米がギクシャクした関係にあるのは、両国の人々のお互いの文化的理解が欠けているからだ。」と考えていました。「つぎの世代の子供たちに、お互いの文化的理解と

好意の確固とした基盤を打ち立てることで、未来の世界平和を達成する」という崇高な理念のもと、アメリカから日本の子供たちへと、一万二、七三九体の「青い目の人形」が贈られたのでした。
その際の日本側で重要な役割を果たしたのが、今年の大河ドラマ「青天を衝け」の主人公である渋沢栄一です。

（つづく）



▲シドニー・ルイス・ギューリック

（社会教育課 町史・文化財担当編）

杉戸町スポーツ推進委員 presents
スポーツ教室 PICK UP ②

誰もが気軽に楽しめるファミリーバドミントン教室

「ファミリーバドミントン」とは？

「ファミリーバドミントン」は、3人対3人で対戦する、短いラケットを使ってスポンジボールの付いたシャトルを打ち合うニュースポーツです。

- POINT1 初めての人でも簡単にプレーできる！
- POINT2 短いラケットだから、手のひらでシャトルを打つかのような感覚！
- POINT3 スマッシュ禁止だから、ラリーが続いて面白い！

教室開催日時・場所

毎週土曜日 10時～12時 杉戸小学校 体育館

※現在、新型コロナウイルス感染症拡大に伴い、教室開催を見合わせています。参加ご希望の方は、問合せ先まで開催状況をご確認ください。

「さいかつぼーる」こぼれ話

- ☑ **いつできたの？** 昭和63年（1988年）の京都国体で、「バドミントン競技会場地」となった長岡京市が、手軽にバドミントンを楽しめるように…と考案されました。
- ☑ **試合や大会は？** 杉戸町では毎年1回（6月頃）、杉戸町スポーツ推進委員連絡協議会主催で「ファミリーバドミントン交流大会」を開催。皆さん笑顔で楽しくプレーをしています。



MEMO バドミントンラケットより短いシャフトで扱いやすくGood！滞空時間を長くするためにスポンジボールに羽根が付いています。

問合せ

社会教育課 スポーツ振興担当 内線493



ユニバーサルデザイン(UDフォント)を使用し、読みやすい書体を採用しました。

杉戸町
ホームページ



メール配信
すぎとメール



広報スマホ版
マチイロ

