



特集 ～希望の光～
杉戸町から宮代町
6名の聖火ランナーがつなぐ



【世帯と人口】 7月1日現在(前月比)
人口 / 44,333人 (-11) 世帯数 / 19,540戸 (+16)
(男 / 22,202人 (-12)、女 / 22,131人 (+1))
人口増減内訳
【出生 12、死亡 36、転入 123、転出 106、その他 -4】

今月号の表紙 / 7月7日(水)
東京2020オリンピック聖火リレー
梅雨の合間の日差しの中、杉戸町役場をスタートし、ゴールとなる東武動物公園駅東口までの約1.3kmを6名のランナーが聖火をつなぎました。杉戸町区間のスタートランナーは宮前在住の大橋裕美さん。幸せな表情、感謝の気持ちで走りしました。



◀第4走者 鈴木 悠斗さん

◀第2走者 須藤 圭悦さん

▼第3走者 渡嘉敷 来夢さん (女子プロバスケットボール選手)

▼第1走者 大橋 裕美さん (杉戸町宮前在住)

▲第5走者 政野 裕樹さん

▲トーチキスポイントで聖火を繋ぐ (第1走者から第2走者へ)

第6走者 鈴木 楓人さん (宮代町在住) ▶

出発地点 (杉戸町役場) で聖火を灯す▶

◀高札場前ですぎびょん・すぎたろうも応援

出発前に古谷町長らと記念撮影▶

新型コロナウイルス感染症拡大防止のため、聖火リレーに関するイベント等が、当初の予定から大幅に縮小・変更される中、杉戸町では、夏の風物詩である「古利根川流灯まつり」の「大型灯ろう (原寸大)」を出発地点やトーチキスポイント (聖火引継ぎ地点) に設置し、聖火ランナーを出迎えました。また、地元商店・事業所の皆様の協力により、聖火リレールート沿道には多くの「のぼり旗」がはためきました。

杉戸町らしてオリンピック聖火を歓迎!

新型コロナウイルス感染症拡大防止のため、聖火リレーに関するイベント等が、当初の予定から大幅に縮小・変更される中、杉戸町では、夏の風物詩である「古利根川流灯まつり」の「大型灯ろう (原寸大)」を出発地点やトーチキスポイント (聖火引継ぎ地点) に設置し、聖火ランナーを出迎えました。また、地元商店・事業所の皆様の協力により、聖火リレールート沿道には多くの「のぼり旗」がはためきました。

リレー出発目前、大橋裕美さんインタビュー
今回、聖火ランナーとして、貴重な経験と幸せな時間を過ごすことが出来て、皆さんへの感謝の気持ちでいっぱいです。
私は、2つのがんの闘病中に、家族・友人・地域の方からのサポートや激励をいただきました。今、こうしていただけるのは、本当に皆さんのおかげです。
出発地点 (杉戸町役場) に立った時、皆さんに大きな拍手で迎えていただき、出発式も行っていただきました。聖火ランナーという大役を担うことが出来て、光栄に思っています。
聖火ランナーに応募する時から、多くの人に支えられたこと、家族だけではなく、友人や地域の方への感謝の気持ちを伝えたいと思っていました。また、同じような病気で闘病をされている方に対して、聖火リレーを通じて少しでも勇気を与えることが出来ればと思っています。

**オリンピック聖火ランナーの想い
大橋裕美さん (杉戸町宮前在住) に聞く**

2021 7.7 Wed Tokyo 2020 Olympic
オリンピック聖火リレーが杉戸町を通過!
Torch Relay Came Around SUGITO TOWN
当日の様子は、東京2020オリンピック聖火リレー-NHKライブストリーミング (左QRコード) でご覧いただけます。
問合せ 社会教育課 スポーツ振興担当 内線493

埼玉県 オリンピック聖火リレー
聖火ランナー274人の想いでつなぐ希望の光
東京2020オリンピック聖火リレー (以下、聖火リレー) は、2021年3月25日に福島県を出発し、12日間かけて全国を巡りました。埼玉県では、7月6日 (火) から8日 (木) までの3日間、総距離70・5キロメートルを聖火ランナー274人で聖火をつなぎました。
スタートランナーは宮前在住の大橋裕美さん。梅雨の合間の日差しの中、14時25分、聖火リレーは杉戸町役場を予定通り出発し、沿道の皆様の温かく大きな拍手で見送られました。
沿道からランナーに絶え間ない拍手のエールが贈られる中、トーチに灯された聖火は、宿場の面影残す旧日光街道を進み、杉戸宿開宿400年記念として復元された「高札場」前を通過。ここでは、杉戸町マスコットキャラクター「すぎびょん」と「すぎたろう」も応援! そして、町のシンボルストリートとして拡幅工事が進む東武動物公園駅東口通り線を通して、東武動物公園駅東口まで聖火は無事に届けられました。

**7月7日(水)杉戸町・宮代町で実施!
杉戸町役場から東武動物公園駅までをつなぐ**



新型コロナワクチン接種のご案内

問合せ 杉戸町コロナワクチンコールセンター
☎0570(021)567(9時～17時(土・日・祝日を除く))
FAX048(647)4484、✉info_sugito.vaccine@jtb.com

■予約受付の再開について

国からのワクチン供給量の見通しが不透明であったため、7月13日(火)から予定していた予約受付を延期していましたが、下表の日程において予約受付を再開します。

インターネット予約フォーム、または電話(杉戸町コロナワクチンコールセンター)から予約してください。なお、受付開始直後は、コールセンターに電話がつながりにくい場合があります。少し時間をあけてからかけ直すよう、ご理解ご協力をお願いします。

対象者	受付開始日時
50歳から59歳の方	8月5日(木) 9時～
40歳から49歳の方	8月中旬(予定)
39歳以下で対象者の方	9月上旬(予定)

※7月16日現在の情報となります。国からのワクチン供給量等の状況により、スケジュールが変更となる場合がありますので、最新の情報は町ホームページをご確認ください。

■会場にお越しいただくうえでのお願い

- ・予約時間に合わせて会場へお越しください。早めにお越しいただいても受付はできません。
- ・持ち物は、「接種券」(クーポン券)、「予診票」、「本人確認書類」の3点です。
- ・「接種券」に付いているシールは剥がさずに(貼らずに)お持ちください。
- ・会場に来る前に体温を測定し、「予診票」をすべて記入してからお越しください。
- ・「予診票確認」「予診」等の混雑状況により、予約時間どおりのご案内できない場合があります。

■新型コロナワクチン接種「予約キャンセル待ち」の申込

ワクチンの廃棄を防ぐため、事前に「予約キャンセル待ち」を受付し、キャンセルが発生した際は接種会場からご連絡します。

【対象者】 杉戸町の集団接種を予約されている方
【申込方法】 杉戸町コロナワクチンコールセンターに、電話・FAX・電子メールのいずれかの方法でお申込ください。なお、同一の方が複数回にわたって申込した場合は無効となります。
【申込の際にお伝えいただきたい情報】
①氏名(フリガナ)、②生年月日、③連絡がとりやすい電話番号、④予約日時

■「新型コロナウイルスワクチン接種証明書」(ワクチンパスポート)の申請受付

現に海外渡航の予定がある方を対象に、「新型コロナウイルスワクチン接種証明書」(ワクチンパスポート)の申請を受付します。詳しい申請方法や必要書類は、町ホームページをご確認ください。

【申請・交付方法】 郵送で申請いただき、返信用封筒で交付します。(窓口での即日交付ではありません。)

- 【申請書類】**
- (1) 申請書(町ホームページからダウンロード可)
 - (2) 旅券(パスポート)の写し
 - (3) 接種券、接種済証または接種記録書の写し
 - (4) 本人確認書類の写し(運転免許証、健康保険証等)
※返送先住所が記載されているもの
 - (5) 返信用封筒
※宛名面を記入し、所定料金の郵便切手を貼ってください。

【場合により必要な書類】

- ・旧姓・別姓・別名の確認書類
- ・委任状

【送付先】
〒345-0024
杉戸町大字堤根4745-1
杉戸町保健センター
ワクチンパスポート窓口 宛

杉戸町長選挙・杉戸町議会議員補欠選挙の結果について

問合せ 杉戸町選挙管理委員会 内線402

■杉戸町長選挙

任期満了に伴い6月27日に執行された杉戸町長選挙の投票・開票の結果をお知らせします。

開票結果

結果	候補者氏名(届出順)	得票数(票)
	木村 よしひろ	1,988
当選	古谷 松雄	6,377
	くぼた 裕之	6,262

投票結果

投票者数(人)【投票率(%)】		
男	女	総数
7,326 【39.32】	7,432 【39.20】	14,758 【39.26】

■杉戸町議会議員補欠選挙

選挙すべき議員が1名のところ、届出を行った候補者が1名であったため、無投票となり、岩崎なおみ氏が当選しました。

令和6年4月開設予定

旧杉戸小学校跡地が生まれ変わります

問合せ 市街地整備推進室 内線370

町では、旧杉戸小学校跡地(中央公民館周辺)を中央地区の賑わいを生み出す、新たな町のシンボルとするために、「広場を中心とした、多世代が憩い、利活用できる公共空間」を基本方針(令和2年2月策定)として、官民連携手法を用いた利活用の検討を進めてきました。これまでの検討結果を踏まえ、事業手法や施設内容等を定めた「旧杉戸小学校跡地の活用方針」を令和3年6月に策定しました。

今後、「旧杉戸小学校跡地の活用方針」の実現のため、事業者による民間活力や、資金・ノウハウ等の民間の創意工夫等を最大限に活用した官民連携手法により、賑わいの創出や財政負担の標準化、維持管理の効率化等を図り、旧杉戸小学校跡地を活用し、複合施設・都市公園の整備及び賑わいを創出していくため、事業を進めていきます。

対象地域

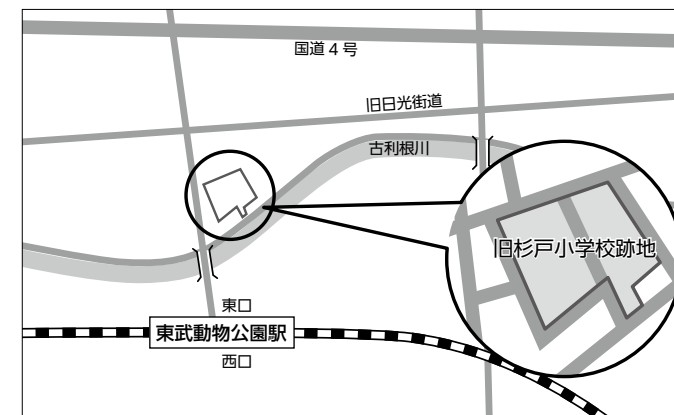

▼現在の状況と活用方策

施設名	活用方策
中央公民館	複合施設へコミュニティセンターとして機能移転
子育て支援センター「たんぽぽ」	複合施設へ機能移転
自転車駐車場	廃止(解体)
中央児童公園	位置・区域・面積の変更
ゲートボール場	都市公園として再整備
流灯工房	廃止(解体)
消防団第3分団(小屋)	移転

※別事業として新たに認可保育所を整備

平面計画イメージ

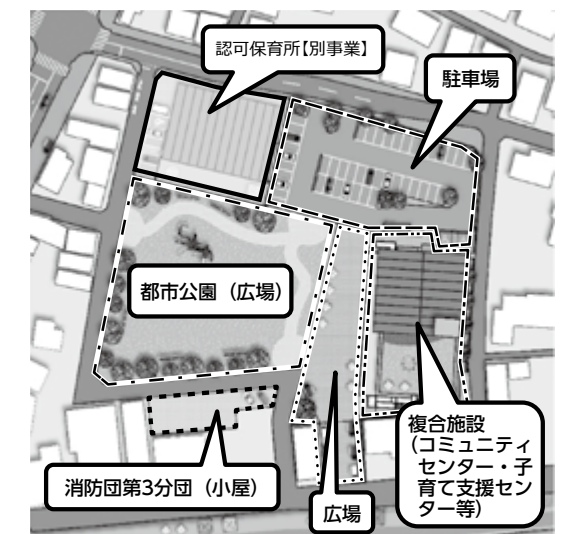

イメージ図



※イメージ図は民間事業者からの提案により、変更となります。

▼各施設のスケジュール(予定)

施設名	施設閉鎖時期	施設移転時期	施設移転予定先等
中央公民館	令和3年11月末	令和3年12月上旬	西公民館内に事務所移転 他公民館、公共施設及び集会所等をご利用ください
子育て支援センター「たんぽぽ」	令和3年10月末	令和3年11月下旬	生涯学習センター内に移転
自転車駐車場	令和3年10月末	廃止	民間駐輪場等をご利用ください
中央児童公園	令和4年3月末	廃止	他の公園をご利用ください
ゲートボール場	令和3年12月末	廃止	他の施設をご利用ください
流灯工房	令和5年3月末	廃止	
消防団第3分団(小屋)	新施設建設後閉鎖	新施設建設後移転	自転車駐車場跡地に新設

※詳細な時期は、各施設を所管する担当部署よりお知らせします。

※新たな施設が完成するまでの間、ご不便をおかけしますが、ご了承ください。

「令和3年度埼玉県介護職員雇用推進事業等」の参加者を募集します

問合せ

①・②について 株式会社シグマスタッフ大宮支店 ☎048 (782) 5173
③について 株式会社ソラスト ☎0120 (997) 963

介護の仕事は、人を支え社会を支える、やりがいのある仕事です。県では、介護の仕事に興味がある方に対し、経験の有無等に応じて、研修の受講から県内介護施設等への就職までを幅広く支援しています。

事業内容

- ①介護職員雇用推進事業：県内介護施設等での就職を希望する方に対し、介護職員初任者研修の受講から就職までを支援
- ②介護助手の養成・確保：60歳未満で、主に短時間での働き方を希望する方に対し、県内介護施設等で介護助手として働くための研修の受講から就職までを支援
- ③高齢者等介護職員就労支援事業：60歳以上の方を対象に、県内介護施設等で介護助手として働くための研修の受講から就職までを支援



※新型コロナウイルス感染拡大の影響により研修及び説明会の開催方法が変更となる場合があります。

新型コロナウイルス感染症の影響による減収を事由とする国民年金保険料免除等について

問合せ

町民課 国民年金担当 内線253
春日部年金事務所 ☎048 (737) 7112

新型コロナウイルス感染症の影響によって収入が減少したことにより国民年金保険料の納付が困難となった場合、「臨時特例免除申請」の手続きができます。詳しくはお問合せください。

対象 以下の2点をいずれも満たした方

①令和2年2月以降に、新型コロナウイルス感染症の影響により収入が減少したこと

②令和2年2月以降の所得の状況から見て、当年中の所得見込額が国民年金保険料免除基準相当になることが見込まれること

※免除等の判定には、申請者本人、配偶者、世帯主の所得が審査対象です。

※所得見込額が全額免除基準相当・一部免除基準相当・納付猶予基準相当に該当する場合に、それぞれの基準に該当する免除等が承認されます。

※配偶者や世帯主が①及び②に該当する場合も、この手続きができます。

免除等の対象となる保険料期間

免除・納付猶予（学生以外）

- 令和元年度分（令和2年2月～令和2年6月分）
- 令和2年度分（令和2年7月～令和3年6月分）
- 令和3年度分（令和3年7月～令和4年6月分）

学生納付特例

- 令和元年度分（令和2年2月～令和2年3月分）
- 令和2年度分（令和2年4月～令和3年3月分）
- 令和3年度分（令和3年4月～令和4年3月分）

所得見込額の計算に用いることができる月の期間

免除・納付猶予

- 令和元・2年度分の申請
⇒令和2年2月～令和3年7月までのいずれかの月の収入
- 令和3年度分の申請
⇒令和2年2月以降のいずれかの月の収入

- 令和3年度分の申請
⇒令和2年2月以降のいずれかの月の収入

学生納付特例

- 令和元・2年度分の申請
⇒令和2年2月～令和3年4月までのいずれかの月の収入
- 令和3年度分の申請
⇒令和2年2月以降のいずれかの月の収入

- 令和3年度分の申請
⇒令和2年2月以降のいずれかの月の収入

申請に必要な書類

- 本人確認書類（マイナンバーカード、運転免許証、パスポートなど）
- 年金手帳またはマイナンバーカード
- 収入が減少した月の給与明細など収入や経費等がわかる書類（所得の申立書に記入していただきます）
- 有効期限内の学生証または在学証明書（原本）（学生の方のみ）

提出期限

「臨時特例免除」の対象となった際は、すみやかに提出してください。

申請月の2年1か月前の月分までさかのぼって申請できます。（令和4年4月申請では、令和2年2月分は申請できません。）

祝 長寿 いつまでもお元気で

申込・問合せ

高齢介護課
高齢者福祉担当 内線317・318

9月20日(月)は敬老の日です。敬老の日は、長年にわたり社会に貢献されてきた高齢者の皆さんに感謝し、長寿を祝う日です。町では、下記対象者に杉戸町高齢者長寿祝い商品券を贈り、長寿をお祝いします。

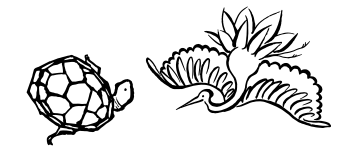

対象者 8月31日現在、住民基本台帳に登録されている方

年齢	生年月日	高齢者長寿祝い商品券贈呈方法
80歳	昭和16年4月1日～昭和17年3月31日生まれの方	簡易書留 (9月1日発送予定)
90歳	昭和6年4月1日～昭和7年3月31日生まれの方	
100歳	大正10年4月1日～大正11年3月31日生まれの方	職員訪問 (9月中)
101歳以上	大正10年3月31日以前生まれの方	

～みんなで楽しく！脳トレ・コグニサイズ～ 脳とカラダのリフレッシュ教室を開催します

申込・問合せ

高齢介護課
地域包括支援センター担当
内線302・303

みなさん「コグニサイズ」をご存知ですか？コグニサイズとは、コグニション（認知）とエクササイズ（運動）を組み合わせた造語です。

認知症は生活習慣の改善によりある程度の予防や進行を抑えることが可能な病気とされています。認知症について正しく理解し、自宅でも続けていくことのできるコグニサイズ等の体操や脳トレなど、認知症予防の生活習慣を身につけるための教室を開催します。みんなで楽しく認知症を予防し、いつまでもイキイキとした生活を送りましょう！

日程 各会場 1コース4日間実施 **開催時間** 10時～11時30分

会場	曜日	日付
泉公民館 研修室	水曜日	10月20日・27日、11月10日・17日
西公民館 多目的ホール	木曜日	10月28日、11月4日・11日・18日
すぎとピア 多目的ホール	金曜日	10月22日、11月5日・19日・26日

内容 認知症についての基礎知識、認知症になりにくい生活習慣について、頭と体を使った認知症予防体操（脳トレ・コグニサイズ）等

対象 町内在住の方（おおむね65歳以上の方）

定員 各会場20名（先着順）

申込方法 9月6日(月)～地域包括支援センター担当まで来所または電話

※新型コロナウイルス感染拡大の状況により、中止または延期となる場合があります。



地域密着型サービス(認知症対応型共同生活介護) 整備事業者を公募します

問合せ

高齢介護課 地域ケア担当
内線319・330

町では、介護が必要な状態となっても、できる限り住み慣れた地域で生活を継続できるようにするために、杉戸町高齢者保健福祉計画・第8期介護保険事業計画に基づき、地域密着型サービスの基盤整備を進めています。

法令などの趣旨に沿った、より質の高いサービスの提供ができる事業者を選定するために公募を行うものです。詳細については、「公募要項」をご確認ください。

サービス種別 認知症対応型共同生活介護（介護予防含む）

事業所数・定員 1事業所・18人（9人×2ユニット）

整備条件 新設、サテライト型、増設 **圏域** 指定なし

事業所開設時期 原則として、令和5年4月1日に介護保険法に基づく事業者指定を受け、事業所を開設してください。

選定方法 1次審査（書類審査）及び2次審査（面接審査）

公募要項配布場所 町ホームページからダウンロード

申込期間 9月1日(水)～30日(木)

受付時間 9時～16時（土・日・祝日を除く）

申込方法 申込前に電話連絡のうえ、直接持参

重度の障がいがある方への医療費助成制度

重度の障がいがある方の福祉の向上を目的として、病院等で診療を受けた場合の各種医療保険制度による医療費の自己負担分を助成します。助成を受けるにはあらかじめ受給資格の登録が必要です。

対象 下記のいずれかに該当する方(所得・年齢制限あり)
①身体障害者手帳1～3級
②療育手帳 ㉔、A、B
③精神障害者保健福祉手帳1級
④65歳以上の方で、後期高齢者医療制度の障がい認定を受けている方(※別途要件あり)
※上記①～③に初めて該当した時の年齢が65歳以上の場合は対象外

医療費の請求方法

① 町が指定した医療機関の場合
医療機関の窓口で、保険証と重度心身障害者医療費受給者証を提示することで、医療費(一部負担金)の支払いが不要となります。
② ①以外の医療機関の場合
医療機関の窓口で医療費を支払い、重度心身障害者医療費請求書に医療機関が発行した領収書を添付し、福祉課へ提出してください。後日、指定された金融機関の口座に振込みます。
※医療費の請求には時効があります。詳しくはお問合せください。
☎ 福祉課 障がい福祉担当 内線267

障害児福祉手当・特別障害者手当

日常生活において特別な費用負担を必要とする在宅の重度の障がいがある方に対し、その特別な負担の軽減を図るための手当制度があります。詳細はご相談ください。

障害児福祉手当

対象 20歳未満であって、重度の障がいにより、日常生活において常時介護を必要とする状態の方
※障がいを支給事由とする年金を受給している方、施設に入所している方を除く
※所得制限あり
特別障害者手当
対象 20歳以上であって、著しい重度の障がいにより、日常生活において常時特別な介護を必要とする状態にある方
※施設に入所している方、病院等に3か月以上入院している方を除く
※所得制限あり
☎ 福祉課 障がい福祉担当 内線264

農地を活かし、地域を守る！ 農地パトロールを実施します

農業委員会では①農地利用の確認、②遊休農地の実態把握、③違反転用発生防止を目的に町内の農地パトロールを行います。
現地確認において、遊休農地等を確認した場合、その所有者の方に意向確認などを行います。

【農地を所有・使用している方へ】

農地の適切な管理を怠ると、火災や病虫害の発生原因や、ごみの不法投棄の場所となることが多く、周辺の土地や地域の生活環境に悪影響を及ぼす恐れがあります。また、固定資産税額が高くなる場合がありますので、適切な維持管理をお願いします。
☎ 農業委員会事務局 内線324

排水設備工事責任技術者共通試験

受験資格 次のいずれかに該当する方(詳しくは受験案内をご参照ください)
① 高等学校の土木工学科またはこれに相当する課程を修了して卒業した方
② 高等学校を卒業した方で、排水設備工事等の設計または施工に関し、1年以上の実務経験を有する方
③ 排水設備工事等の設計または施工に関し、2年以上の実務経験を有する方
④ ①～③に準ずる方

試験日 11月28日(日)
試験会場 聖学院大学(上尾市戸崎1-1)
受付期間 8月23日(月)～9月30日(木)【必着】
受験案内配布場所 8月23日(月)より上下水道課窓口
申込方法 郵送(詳細は受験案内を参照)
受験料 10,000円
※新型コロナウイルス感染症の影響により、試験会場を変更もしくは試験を中止する場合があります。その際は、受験者に別途ご連絡します。
☎ 上下水道課 下水道担当 ☎ (37) 1232

若いからまだ大丈夫！？ 国保健診で年に一度の健康チェックを！

国民健康保険に加入している20歳から39歳までの方を対象に健康診査を行います。健康な身体を保つためにも、積極的な受診をお願いします。
対象 昭和57年4月1日～平成14年3月31日生まれの方(対象者には8月中に受診券を送付)
予約申込期間 9月1日(水)～15日(水)(休診日を除く)
※指定医療機関(受診券を参照)に直接予約をしてから受診

健診実施期間 10月1日(金)～11月30日(火)(休診日を除く)
費用 1,000円(医療機関へ支払い)
健診内容 質問票、身体測定、血圧測定、血液検査、尿検査
持ち物(健診当日) 保険証、令和3年度杉戸町国保健診受診券

健診結果は、受診者様本人に対して通知するとともに、杉戸町国民健康保険において保存し、必要に応じて保健指導等に活用しますのでご了承の上、受診をお願いします。

☎ 町民課 国民健康保険担当 内線252・454

道路上に物を置かないでください

道路上に置かれたプランターや、車の出入りのための乗り入れブロック等は、歩行者や自転車などが接触して、思わぬ事故を引き起こす危険性があります。また、道路の排水を妨げ、水溜まり等の発生原因になることもあります。
安全な通行を確保するため、道路上に物を置かないようご協力をお願いします。
☎ 都市施設整備課 管理担当 内線376

第38回 杉戸町文化祭の中止について

例年10月下旬に開催しております「杉戸町文化祭」は、新型コロナウイルス感染症拡大防止のため中止とさせていただきます。
☎ 中央公民館 ☎ (34) 6840

令和3・4年度物品等入札参加資格審査 申請追加受付

対象 令和3・4年度物品等入札参加資格審査申請の追加受付を希望する事業者
申請受付期間 8月16日(月)～31日(火)
申請方法 ①町ホームページから「受付シート」をダウンロードし、入力後、電子メールに添付し、財産管理課まで送信
②電子メールを送信後、申請書類を郵送 ※持参では受付しませんので、ご注意ください。
申請書類等 町ホームページ「入札・契約情報」からダウンロード
参加資格有効期間 10月1日～令和5年3月31日
※詳細は、町ホームページにてご確認ください。
提出・問 〒345-8502 杉戸町清地2-9-29
財産管理課 財産管理担当 内線273
☎meibo114642@town.sugito.lg.jp

なかよし広場

お子様の健やかな成長を願い、保護者が安心できる子育てに役立つよう「なかよし広場」を開催します。
対象 町内在住の幼稚園就園前のお子様と保護者
内容 紙芝居、折り紙、ままごと、歌などの活動
その他 ・集団内における子どもたちの関わりの中で、お子様の状況を再認識できます。
・参加した保護者同士で率直にお子様について語り合う場となります。
・町立幼稚園職員に子育ての悩みや不安について相談することができます。

日時・場所

	期日	時間	場所
第7回	9月8日(水)	9時～10時	西
第8回	9月9日(木)	10時～11時	中央

※開始時間15分前から受付を開始します。時間内であれば、途中参加も可能です。
※各回の実施内容の詳細につきましては、直接園にお問合せください。
☎ 中央幼稚園 ☎ (34) 2961
西幼稚園 ☎ (33) 3223

水道メーターの取替のご案内

皆さんのご家庭等に設置している水道メーターは、水量の正確性を確保するため、計量法施行令に基づき定期的に交換することになっています。
今年度対象となるご家庭・事業所には、事前に杉戸管工事業協同組合・杉戸町水道指定給水装置工事事業者(身分証明書携行)が確認に伺い、「水道メーター取替作業のお知らせ」をご案内します。
取替期間(日・祝日を除く)
8月検針分(偶数月検診):8月中旬～9月中旬
9月検針分(奇数月検診):9月下旬～10月下旬
簡易的な作業ですので、お客様の立ち会いは不要ですが、留守の場合には敷地内に入り取替作業を行うこととなりますので、ご了承ください。
また、取替作業の際に支障にならないよう水道メーターや止水栓付近に犬等をつないだり、物を置いたりしないようご協力をお願いします。
☎ 上下水道課 水道担当 ☎ (37) 1232

町からの情報はコチラ

すぎとひろば

杉戸町役場 ☎ 0480 (33) 1111
町ホームページ <http://www.town.sugito.lg.jp/> ▲

都市計画法の改正に伴う法第34条第11号・12号区域の見直しについて

頻発・激甚化する自然災害に対応した「安全なまちづくり」を推進するため、市街化調整区域の開発行為などの厳格化を内容とする都市計画法の改正が行われ、令和4年4月1日から施行されることとなりました。
このため、町では、令和3年度中に「杉戸町都市計画法に基づく開発許可等の基準に関する条例」で指定する区域(都市計画法第34条第11号・12号区域)の見直しの検討を行います。(区域の大幅な変更は行わない予定です)
詳細が決まり次第、町ホームページなどでお知らせします。
☎ 建築課 開発建築指導担当 内線345

すぎぴよんカフェ(認知症カフェ)

身近にある「カフェ」のように気軽にお茶を飲みながら、認知症の方やご家族が相談でき、ごく自然に安心して過ごせる「地域の居場所」です。もの忘れが気になる方、認知症の方やご家族、地域にお住まいの方、ケアマネジャーなど専門職のほか、どなたでも自由に立ち寄れる交流の場です。認知症の診断を受けていない方の参加・相談も可能です。どうぞお気軽にお越しください。

日時 8月20日(金) ①10時～10時50分
②11時～11時50分
※3密を避けるため、二部入れ替え制とさせていただきます。
場所 ウエルシア杉戸倉松店 ウェルカフェ
参加費 無料
内容 参加者同士の交流、もの忘れや認知症や健康・介護に関する個別相談。認知症疾患医療センター(久喜すずのき病院)相談員による相談。
定員 ①②とも各4名程度(申込不要ですが、個別相談をご希望の方は事前にご連絡ください)
※当日は、ご自宅で体温測定をし、マスクを着用してお越しください。
※新型コロナウイルス感染拡大防止のため、中止となる場合があります。
☎ 高齢介護課 地域包括支援センター担当 内線302

ふるさと元気村事前講習会

講習会を一度受講することで、以降「ふるさと元気村(すぎとピア内トレーニング室)」をご利用いただけます。
日時 8月19日、9月16日 毎月第3木曜日
10時～11時30分
場所 ふるさと元気村(すぎとピア内)
対象 町内在住の60歳以上の方
※要支援、要介護認定を受けている方を除く
定員 各月10名(申込順) **費用** 無料
申込 電話またはすぎとピア窓口で申込
☎ すぎとピア ☎ (33) 8192



泉児童館
 ☎ 大字宮前 75-1 ☎ (38) 2800

児童館で遊ぼう (小学生対象 / 10名)
 日時 9月5日(日) 10時30分～
 場所 泉児童館 内容 焼かない陶芸
 予約 8月13日(金) 9時～

出前児童館

◆スイーツデコキーホルダー製作 (受付中)

日時	対象	場所
8月19日(木) 16時～17時	小学生 (12名)	西公民館 美術室

◆焼かない陶芸 (8月13日(金) 9時受付開始)

日時	対象	場所
9月16日(木) 16時～17時	小学生 (12名)	西公民館 美術室
9月24日(金) 16時～17時	小学生 (10名)	中央公民館 講座室

夏のお楽しみ会 (予約不要)

日程 8月21日(土)・22日(日)の2日間
 (年齢別・所属別利用時間内)
 内容 ヨーヨー釣りや昆虫採集ごっこ、夏のコーナー遊びを行います。遊びに来てくれたお友達にはおみやげプレゼント！年齢別・所属別利用制限のなかではありますが、ぜひ、遊びに来てくださいね！

すくすく



かねせど ゆうすけ かねせど だいすけ
 ☞ 金瀬戸 優介 ちゃん(左) 平成31年4月9日生
 ☞ 金瀬戸 大介 ちゃん(右) 平成28年12月22日生

2人がケタケタと笑いあう姿が大好きだよ！仲良しでいてね♡

掲載された方には、掲載号の広報紙と共に、お子様の写真を広報表紙デザインに当てはめた特製カードをプレゼント♪

地域子育て支援センター ポラーノ広場
 ☎ 高野台西 1-4-1 ☎ (31) 0019

リズムの日 (1～3歳児親子対象)
 日時 ①8月16日(月)・②23日(月)、③9月13日(月) 10時30分～11時
 内容 ①楽器を鳴らしてみよう
 ②テープリズム「きらきら青い海」
 ③あたま・かた・ひざ・ぼん

出前ポラーノ広場 (要予約・未就園親子対象)

日時 8月19日(木) 10時30分～11時30分
 内容 色水あそびを楽しもう
 場所 西公民館 2階和室

のびのび赤ちゃん (要予約・0～12か月児親子対象)

日時 8月17日(火) 10時30分～11時
 内容 寝ること・排泄すること
 持ち物 バスタオル

お話し会 (1～3歳児親子対象)

日時 ①8月27日(金)、②9月3日(金) 10時30分～11時
 内容 ①おばけはすき？パネルシアター「おばけちゃん」
 ②お月さまと遊ぼうパネルシアター
 「お月さまってどんなあじ」

モンテッソーリ活動 (1～3歳児親子対象)

日時 8月26日(木)、9月2日(木) 10時30分～11時
 内容 8月 感覚教育とは 雑音筒
 9月 言語教育とは 砂文字
 モンテッソーリの教具や指先を使った活動の中から好きなものを選んで遊びます。

誕生会 (要予約・1～3歳児親子対象)

日時 8月25日(水) 10時30分～11時
 備考 一緒にお祝いしたい親子も参加できます。

身体測定 (要予約・未就園親子対象)

日時 8月30日(月) 10時30分～11時30分
 備考 健康相談にも応じます。

芝生で遊ぼう (乳幼児親子対象)

日時 9月1日(水)・8日(水) 10時30分～11時30分
 内容 園庭での親子運動あそび

子育てハンドメイドサークル
 (要予約・未就園親子対象)

日時 8月18日(水) 10時～11時
 内容 「オリジナルバッグづくり」
 布絵の具や布の切れ端でオリジナルバッグを作ります。

泉子育て支援センター ひまわり
 ☎ 大字宮前 75-1 ☎ (38) 0681

子育てひろば
 参加費無料、予約制 (8月13日(金) 9時から予約開始)

日時	教室名	対象	内容
9月2日(木) 10時～	いちごちゃん	0歳未就園親子 (8組)	マットとフープで遊ぼう
9月9日(木) 10時～	みかんちゃん	1歳未就園親子 (8組)	
9月16日(木) 10時～	りんごちゃん	2歳以上未就園親子 (8組)	

※会終了後にご希望の方には、保健師による子育て相談・身体測定を予定しています。

出前ひまわりひろば (未就園親子対象 / 10組)

日時	会場	内容	予約
8月27日(金) 10時～	保健センター	虫取りごっこ	お問い合わせください。
9月3日(金) 10時～	保健センター	楽器で遊ぼう	8月13日(金) 9時～
9月10日(金) 10時～	アグリパーク	ボールで遊ぼう	8月13日(金) 9時～

誕生会 (8月生まれの1～3歳の未就園親子対象)

日時 8月20日(金) 10時30分～
 内容 アトラクションは和太鼓演奏です。
 その他 オンライン (Zoom) 参加ができます。
 ミーティングID 8369414299 ZoomQRコード
 パスコード himatan
 ※予約不要、入退室自由
 ※音声はミュートをオン、表示される氏名をお子さんまたは保護者名に変更してご参加ください。
 ※Zoomアプリを事前にダウンロードしておくと便利です。

観劇会 (未就学親子対象 / 各回8組)

日時 8月25日(水) ①10時～ ②11時～
 内容 「パペットコロ団ぶんちゃん」による人形劇やパネルシアターなどの楽しいステージです。
 予約 電話予約のみで受付中です。お問い合わせください。

杉戸町ファミリー・サポート・センター説明会兼講習会

ファミリー・サポート・センターでは、育児を手助けしてほしい方 (依頼会員) と育児のお手伝いが出来る方 (提供会員) が相互に育児の援助活動を行っています。あなたも提供会員 (有償ボランティア) として活動してみませんか？
援助内容
 ・保育園・放課後児童クラブの送迎、帰宅後の預かり
 ・習い事の送迎
 ・リフレッシュ、外出時の援助等
報酬額
 ・月～金曜日 7時～19時 / 30分あたり350円
 ・土・日曜日、祝日及び上記以外の時間 / 30分あたり450円

子育て情報をお届け
杉戸町で 楽しい子育てライフ

杉戸子育て支援センター たんぽぽ
 ☎ 杉戸 3-9-5 ☎ (37) 1504

子育てひろば
 参加費無料、予約制 (8月13日(金) 9時から受付開始)

日時	教室名	対象	内容
9月6日(月) ①10時～②11時～	ころころひろば	0歳親子 (①8組②5組)	楽器遊び♪
9月13日(月) ①10時～②11時～	びよびよひろば	1歳親子 (①8組②5組)	
9月27日(月) ①10時～②11時～	こっこひろば	2歳以上親子 (①8組②5組)	

出前たんぽぽひろば (未就園親子対象 / 10組)

日時	会場	内容	予約
8月18日(水) 10時～	すぎとピア	ふうせんであそぼう	お問い合わせください。
9月8日(水) 10時～	すぎとピア	ジャンボカルタで遊ぼう！	8月13日(金)～

誕生会 (8月生まれの1歳以上の未就園親子対象)

日時 8月31日(火) 10時30分～
 内容 アトラクションはサークルハイビスによるウクレレ演奏です。
 その他 オンライン (Zoom) 参加ができます。
 ミーティングID 7197404317 ZoomQRコード
 パスコード tantan
 ※予約不要、入退室自由
 ※音声はミュートをオン、表示される氏名をお子さんまたは保護者名に変更してご参加ください。
 ※Zoomアプリを事前にダウンロードしておくと便利です。

おもちゃの貸出
 (4歳(未就園児)の誕生日まで対象)

日時 9月3日(金) 9時～11時55分 (年齢別利用時間内)
 備考 9月の貸出をもっておもちゃの貸出を終了します。おもちゃの返却は9月中にお願いします。

説明会兼講習会

日時 8月19日(木) 13時～16時30分
 場所 杉戸子育て支援センター「たんぽぽ」
 内容 「地域でささえる子育て」のDVD鑑賞
 ・保育の心構えと幼児の接し方
 ・幼児の健康管理と緊急時の接し方
 定員 5名 ※託児あり (事前申込が必要)
 ☎ 杉戸町ファミリー・サポート・センター
 ☎・FAX (32) 8232

生涯学習センター 町立図書館 カルスタすぎと

問合せ 町立図書館 ☎ (33) 4056

下記の定例イベントについて、新型コロナウイルスの影響により、当面の間、不定期開催とします。開催日時は、町ホームページやメール等でご確認ください。

- ◆おはなしかい・・・入場無料
町立図書館「おはなしのへや」で、本の読み聞かせ・紙しばい・手あそび等を行います。
- ◇子どものおはなしかい（幼児～小学生対象）
日時 毎週土曜日 14時～14時30分
（第4土曜日は絵本を使わない素話中心のため小学生以上が対象）
※第2水曜日の「ちいさい子のおはなしかい」（乳幼児対象）は、現在、休止とさせていただきます。

8月の休館日 2日(月)・10日(火)・16日(月)・23日(月)・30日(月)

◆0・1・2歳の絵本さがし
赤ちゃん絵本をテーマごとに読み聞かせ会や展示会を開催します。
日時 毎月第1水曜日 10時30分～12時
9月のテーマ 「おやこ・どうぶつ」
みんなだいすきな「おやこ・どうぶつ」絵本をたくさん集めてお待ちしております。

◆こわ～いおはなし会（小学生以上対象）
どんなにこわいおはなしかは当日のおたのしみ！
日時 8月21日(土) 14時～15時（開場13時45分）
場所 すぎとピア1階 講座室
定員 25名（先着順）
その他 入場無料
※参加のお子様には、すぎぴょんシールを差し上げます。



8月は「人権尊重社会をめざす県民運動強調月間」

県では、「すべての県民がお互いの人権を尊重しながら共に生きる社会」の実現に向けて、「人権尊重社会をめざす県民運動」を展開しています。

人権啓発イベント

ヒューマンフェスタオンライン2021

人権メッセージ動画配信や人権啓発パネル、ポスターのWEB展示等を通じて人権意識の向上を図ることを目的としています。

期間 8月1日(日)～9月30日(木)

テーマ インターネットによる誹謗中傷

- 内容 ①人権メッセージ動画
- ②人権啓発ポスターやパネル等のWEB展示
- ③人権啓発クイズ

※メッセージ動画は8月1日以降順次公開予定

☎ 県人権推進課 ☎048 (830) 2258



全国一斉

「子どもの人権110番」強化週間

期間 8月27日(金)～9月2日(木)

時間 8時30分～19時

※8月28日(土)・29日(日)は、10時～17時

電話番号

0120 (007) 110 (全国共通・無料)

※IP電話からは接続できません。

相談担当者 法務局職員、埼玉県人権擁護委員連合会 子ども人権委員会委員（秘密厳守）

☎ さいたま地方法務局人権擁護課

☎048 (859) 3507

愛 ヤングケアラーについて ～子どもの人権について今一度考えよう～

皆さんは、ヤングケアラーという言葉をご存知ですか。

ヤングケアラーとは、一般に本来大人が担うと想定されている家事や家族の世話などを日常的に行っている18歳未満の子どもをさすとされています。

ヤングケアラーをめぐる、国は、全国の教育現場に対する初の実態調査を行いました。調査結果によると、世話をしている家族が「いる」と回答したのは、中学2年生が5.7%、全日制高校2年生が4.1%となっており、誰にも相談できず孤立しがちな実態や、健康・学業への悪影響も全国的に初めて裏付けられました。

子どもが家族をケアすること自体は否定するものではありません。しかし、悩みを相談できず取り残されたように感じてしまったり、進学や就職で遅れをとってしまったりすることは、見過ごせません。

子どもが、学業や好きなことに打ち込むなど、もっと子どもらしい時間を過ごすために、私たちにできることは何でしょうか。大事なことは、子どもと身近な学校やまわりの気づきとサポートです。子どもとのコミュニケーションや交流する場を設けることで、ヤングケアラーの自覚がない子どもに気づくことができ、様々な支援につなげていくことが可能です。

この機会に、子どもの声に耳を傾けてみませんか。

問合せ 社会教育課 人権教育担当 内線482 / 人権・男女共同参画推進課 内線217

令和3年度 杉戸町平和企画展

問合せ 住民協働課 国際化・交流担当 内線287

渋沢栄一と青い目の人形～平和の人形交流プロジェクト～

2021年NHK大河ドラマ「青天を衝け」の主人公、日本経済の父と言われ多くの会社の創立に関わった渋沢栄一。彼が晩年行っていた平和活動の1つに日米親善人形交流事業があります。

米国で1924年移民法が成立したことにより、日米間には政治的緊張が高まるようになり、その緊張を和らげようと、栄一は宣教師シドニー・ルイス・ギューリックとともに日本の雛祭りに合わせて米国から「友情人形」を、お返しに日本から「答礼人形」を贈り合う、日米親善人形交流事業を行いました。「青い目の人形」と呼ばれた約12,000体の友情人形は日本全国の小学校へと贈られ、杉戸町内の小学校にも当時の写真が残されています。

しかし、1929年の世界恐慌、1937年には日中戦争がはじまったことで日米関係は劇的に悪化していきます。「青い目の人形」も敵性人形となりその多くが壊され、燃やされました。

長い時を経て、戦後、日本各地で「青い目の人形」が発見されました。人形に罪はない、と学校の天井裏や物置等でひっそりと守り抜いた人々がいたのです。

栄一が願った「平和」とはどんなものだったのでしょうか。今年の平和企画展は、杉戸町にもゆかりのある「青い目の人形」と渋沢栄一に着目し、平和について考えます。



オープン展示 <入場無料>

期間 8月17日(火)～31日(火)

始発列車から終列車まで ※最終日は17時まで

場所 東武日光線杉戸高野台駅コンコース（改札外）

内容 県内に現存する全12体の青い目の人形、答礼人形「秩父嶺玉子」の写真等

同日企画 <入場無料>

本で知る渋沢栄一と青い目の人形

期間 8月17日(火)～31日(火)

場所 町立図書館

内容 渋沢栄一や青い目の人形に関連する書籍の特設コーナー

主催/杉戸町、杉戸町教育委員会 共催/杉戸町国際交流協会 後援/学校法人昌平学園 昌平中学・高等学校 協力/埼玉県立歴史と民俗の博物館

とみおかアーカイブ・ミュージアムが開館しました！

杉戸町と友好都市である福島県富岡町に、町の歴史や文化、東日本大震災により変化した町の現状を伝え、後世に語り継ぐ施設「とみおかアーカイブ・ミュージアム」が7月11日(日)に開館しました。

この施設は、①歴史的複合災害である震災と原子力災害の風化を防ぐとともに教訓を発信し、②町の歴史・文化・地域性を知る手掛かりとなる資料の保全を行い、継承する役割を担っていきます。

住所 福島県双葉郡富岡町大字本岡字王塚760-1（富岡町文化交流センター「学びの森」西側）

開館時間 9時～17時（入館は16時30分まで）

休館日 毎週月曜日（月曜が祝日の場合は火曜休館）、年末年始

入館料 無料
☎ とみおかアーカイブ・ミュージアム ☎0240 (25) 8644



富岡町へのアクセス

- 常磐自動車道「常磐富岡IC」
- JR常磐線「富岡駅」「夜ノ森駅」

フレンドタウン 富岡掲示板

SUGITO×TOMIOKA

富岡町は、平成22年に、杉戸町と友好関係を締結した。現在、復興は進んでいるが、復興に全力で取り組んでいます。富岡町の様々な情報をこの「フレンドタウン富岡掲示板」を通して不定期にお伝えしていきます。

富岡町マスコットキャラクター とみっぴー

富岡町の鳥、セキレイの妖精 富岡町のPRにどこでも飛んできます！

すぎスポ情報

申込・問合せ

NPO法人杉戸町総合型スポーツクラブすぎスポ事務局
☎(48)5161・FAX(48)5162(月・水・金10時～16時)



広報すぎとで告知の教室・講習会・イベント等すぎスポ23種目の定期活動について、**新型コロナウイルス感染拡大防止のために、予告なく中止・延期・縮小・内容変更等の対応をとる場合がございます。**参加希望の方は、事前にすぎスポ事務局までお問合せください。

■健康スポーツ・文化教室(会場:エコ・スポいずみ多目的スペース、参加費無料、当日申込OK!)

●うきうきエコ・スポお楽しみ会

子どもから高齢者まで一緒に楽しめるイベントです。身体を動かすゲームやミニ縁日を楽しみましょう!

日時 8月29日(日) 10時30分～14時
場所 多目的スペース・オープンスペース
内容 スポーツ体験(ボッチャ・ブライントサッカー・卓球 ほか) ミニ縁日(ヨーヨーつり・スーパーボールすくい ほか) スタンプラリー(輪投げ・ラジコンカー・ダーツ ほか) ※スタンプラリーに参加すると参加賞がもらえます!
対象 杉戸町民及び近隣住民
※新型コロナウイルス感染症予防のため人数制限あり。整理券をお渡ししますので、指定時間での入場となります。
参加費 無料(参加賞あり)



●ワクワクちびっこ夏休み理科教室! ～巨大なシャボン玉を作ろう!～

高校生と一緒に楽しく実験をしましょう!理科に興味がないお子様でも大歓迎です。
日時 8月22日(日) 10時～11時
場所 多目的スペース・オープンスペース・ゲートボール場
内容 参加型の実験体験
対象 町内小学生 男女
定員 20名程度
参加費 無料(参加賞あり)
協力 県立杉戸高等学校 理科部



●健康体操教室(通年)

日時 毎週木曜日 10時10分～11時15分
持ち物 運動靴・室内履き・飲み物等

通年実施の
事業です

●ヨガストレッチ教室

日時 毎週水曜日(第4・5週休み) 13時～14時15分
持ち物 運動靴・室内履き・飲み物・ヨガマットまたはバスタオル

通年実施の
教室です

■すぎスポ会員募集(すぎスポ入会金1,000円)

●硬式テニス(一般)

楽しい仲間と練習しませんか?年数回の大会を実施しています。お気軽にご参加ください。
日時 毎週火・金曜日 10時～12時 **場所** 杉戸西近隣公園 テニスコート
対象 杉戸町民並びに近隣住民 一般・高齢者
会費 1,000円/月 **募集** 5名程度



多子世帯による中古住宅取得に補助金を交付します

問合せ 県住宅課 総務・民間住宅担当
☎048(830)5563

県では多子世帯(18歳未満の子が3人以上または2人(条件付き))の世帯を対象に中古住宅取得の諸経費に対して補助を行っています。

補助金額 最大40万円

補助対象住宅 ・戸建住宅:床面積100㎡以上
・マンション:床面積80㎡以上または5室以上

補助予定件数 140件(先着順)

受付期限 令和4年3月15日(火)

※予算件数に達し次第、受付終了

その他 住宅供給公社助成金について(予定件数90件:先着順)
・補助金の対象となる中古住宅の取得に併せて、
①親世帯と同居または近居する場合、
②埼玉県内のリフォーム業者が1件20万円(税込)以上のリフォームをする場合
→県の補助金に併せて上記公社の助成金が最大10万円受けられます。

▶お様の用事でお越しになる際は母子健康手帳をお持ちください

保+健

保健センター
(健康支援課)
☎(34)1188

蚊を介する感染症の予防対策 ～感染流行地域へ渡航する場合には万全な対策を～

これから蚊が発生する季節を迎えます。ウイルスなどの病原体に感染した人や動物の血を吸った蚊に刺されることで、さまざまな感染症にかかる恐れがあります。日頃から、以下のことに気をつけましょう。

- 【蚊に刺されないようにしましょう】**
- 屋外の蚊が多くいる場所で活動する場合は、できるだけ肌を露出せず、虫よけ剤を使用するなど、蚊に刺されない対策をしましょう。
 - 海外へ渡航する際には、渡航前に現地での流行状況を把握しましょう。もし蚊を媒介とする感染症の流行地域へ渡航される場合には、蚊に刺されないように万全な対策をしましょう。

- 【住まいの周囲に、蚊を増やさないようにしましょう】**
- 蚊は、植木鉢の受け皿や屋外に放置された空き缶に溜まった雨水など、小さな水たまりで発生するので、日頃から住まいの周囲の水たまりを無くすように心がけましょう。
 - ※蚊の活動は概ね10月下旬頃で終息します。これらの対策は10月下旬頃までを目安に行いましょう。

献血にご協力ください

下記の日程にて献血を行います。血液が大変不足しています。一人でも多くの方のご協力をお願いします。

日時 9月15日(水)
9時30分～11時45分、13時～16時

場所 杉戸町役場 本庁舎1階会議室
主催 杉戸ライオンズクラブ

乳幼児健診

名称	対象	実施日
3～4か月児健診	令和3年5月生	9月15日(水)
9～10か月児健診	令和2年11月生	9月14日(火)
1歳6か月児健診	令和2年2月生	9月8日(水)
3歳児健診	平成30年4月生	9月29日(水)

受付時間 13時～13時30分
(3歳児健診は12時50分～13時20分)

持ち物 個別通知をご確認ください。
※対象児には、健診日の1週間前までに個別通知を郵送します。通知が届かない場合は、保健センターへご連絡ください。

彩の国さいたま「愛の血液助け合い運動」を実施しています!

県では献血への理解をより推進するため、8月31日まで、彩の国さいたま「愛の血液助け合い運動」を実施しています。

血液は、人工的に造ることができず、長い間保存することもできません。また、献血される方の健康を守るため、1人あたりの献血量には上限があります。そのため、安定的に血液製剤を届けるためには、日々多くの方のご協力が必要です。

新型コロナウイルス感染拡大下においても、県内で毎日700人の献血へのご協力が必要です。皆さまの温かいご協力をお願いします。



運動不足解消で素敵なプレゼントが当たるかも!? 埼玉県コバトン健康マイレージに参加しませんか?

自宅で過ごす時間が増え、運動不足になっていませんか?

「埼玉県コバトン健康マイレージ」に参加すれば、専用の歩数計またはスマートフォンアプリを使って楽しくウォーキングができます。また、歩数に応じてポイントが獲得でき、抽選で彩の国優良商品等と交換できます。

さらに、令和3年9月末までの参加者のうち、歩数が多かった方には、杉戸町限定のプレゼントもご用意する予定です。詳細は改めて広報すぎとや町ホームページに掲載します。お早めに参加申込をお願いします。

参加対象者
町内在住で18歳以上の方

参加方法
・歩数計での参加を希望される方は、**本人確認書類(マイナンバーカードや運転免許証等)**をご持参のうえ、保健センターにてお申し込みください。
※代理申請できるのは同世帯のご家族のみとさせていただきます。
・スマートフォンアプリでの参加を希望される方は、埼玉県コバトン健康マイレージホームページからお申し込みください。



夏つばめ来てはすぐ去る軒の下 鈴木 義雄	片陰を拾ひつ 駅舎へと急ぐ 荻野 美智栄	夏シャツの隙なく干さる 学生寮 新田 雄悦	津吹 喜久子	すれちがふ夏シャツからの風清し 毛利 維子	吸ひ物に初荀の二三片 野坂 潭	幼子の祓はる 祝詞杜若葉 西松 洋子	母の日や宅配便の胡蝶蘭 浜名 勇	若葉風再開発の杉戸宿 小野 諄子	短夜や夢の続きを見たきもの 岡 薫子	短夜や鳴き声訛ある鳥 若林 和子	砂浜の日照りさえぎる傘の列 矢仲 勝	花柄の日傘にふたり母娘 駒田 美津子	麦稈帽はれと鳥へ雑魚を投げ 富樫 ふみ子	今は亡き母の手縫いの浴衣着て 相馬 治枝	蠅牛どこへ行くやら便りなし 佐々木 史女	現世に米寿を迎へ額の花
-------------------------	-------------------------	--------------------------	--------	--------------------------	--------------------	-----------------------	---------------------	---------------------	-----------------------	---------------------	-----------------------	-----------------------	-------------------------	-------------------------	-------------------------	-------------

このコーナーは、中央公民館で活動する「光風会」「杉風会」による投句を掲載しています。

お知らせ

各種団体やサークルなどからの暮らしに役立つ情報掲示板

8月以降もイベント等を中心とさせていただきます。詳しくは担当までお問合せください。

催し

成年後見 なんでも電話相談

▼日時 9月4日(土) 10時～16時
▼電話番号 048・710・5040(当日のみ)
▼内容 成年後見

中退共制度におまかせ！会社の退職金制度

「中小企業退職金共済制度」とは、中小企業のための国の退職金制度です。掛金助成や税法上の優遇が受けられ、社外積立だから管理も簡単です。退職金はぜひ中退共におまかせください。

☎(独)勤労者退職金共済機構
中小企業退職金共済事業本部
☎03(6907)1234

会員募集

幼稚園で遊びましょう！
「なかよし広場」

▼日時 9月10日(金) 10時30分～11時30分
▼対象 2歳～未就園児の親子
▼内容 外遊び、プチ幼稚園体験(歌、手遊び、体操等)

▼持ち物 水筒・帽子
▼定員 20組
▼参加費 無料
▼その他 要予約・雨天中止・親子共検温・マスク着用 ※新型コロナウイルス感染症拡大防止のため変更となる場合があります。

来園の際はホームページをご確認ください
▼問合せ 杉戸白百合幼稚園 ☎32・3641

杉戸の歴史と民俗・文化座談会

▼日時 ①8月20日(金)、②9月25日(土) 10時～12時
▼場所 高野農村センター
▼内容 ①杉戸の富士塚と富士講、②郷土の誇り「杉戸と心学」
▼定員 各回15名(先着順)
▼費用 無料
▼申込期限 ①8月15日(日)、②9月20日(月)
▼その他 資料・参加記念品あり
▼申込・問合せ 長島 ☎090・1617・6758

第2回夕涼み おはなし会

▼日時 8月27日(金) 17時～19時
▼場所 西公民館 和室
▼内容 こわいおはなし・絵本・紙芝居・ペープサートなど
▼参加費 無料
▼問合せ 塩川 ☎090・9840・3199

杉戸白百合幼稚園 子育て支援センター

案内

中央公民館 ☎38・34・6840
東公民館 ☎38・2533

募集

大学の開放授業講座 受講生

▼期間 おおむね9月～3月
▼場所 県内大学等
▼対象 県内在住の55歳以上の方
▼科目 社会福祉、語学など
▼費用 各科目10,000円程度
▼申込 県ホームページの募集案内を確認の上、各大学へ直接申込
▼その他 詳しくは各大学にお問合せください
▼問合せ 県高齢者福祉課 ☎048・830・3263

第31回秋季混合ダブルステニス大会

▼日時 10月10日(日) 8時～18時
集合(雨天時10月17日(日))
※参加人数によって時間変更あり
▼場所 南テニスコート
▼対象 町内在住・在勤・在クラブの方
▼費用 1人500円(ボール代)
▼試合方法 1セットトマッチ
▼共催 硬式テニス協会
▼申込・問合せ 9月12日(日)までに参加費を添えて南公民館へ

募集

自筆証書遺言書保管制度をご利用ください

自筆証書遺言書を作成した本人が法務局に遺言書の保管を申請することができる制度です。保管制度を利用すると、遺言書の紛失、隠匿及び改ざん等を防止することができます。

☎さいたま地方法務局越谷支局 ☎048(966)1321

「こんにちは県議会です」(テレ玉)

県議会の各定例会の様態や委員会委員長インタビューなど、さまざまな情報をタイムリーに放送します。

今回は、8月22日・29日、9月5日(日曜日)10時～10時15分放送予定です。

プレゼントコーナーもあります。

※詳しい放送スケジュールは埼玉県議会ホームページをご覧ください。

地域創造科選択講座

▼コース ①地域観光ボランティア養成講座、②子ども居場所づくり講座、③コミュニティカフェ開設講座、④まちづくり・場づくり創業講座
▼日数 ①8日間、②4日間、③15日間、④10日間
▼場所 ①②③ ④県民活動総合センター、②大宮ソニックシティ
▼学習曜日 ①金曜日、②火曜日、③④土曜日
▼定員 各25名
▼費用 ①16,000円、②1,000円、③④38,000円

▼期間 10月～3月
▼対象 県内在住で満50歳以上の方(令和3年4月1日現在)
▼申込期限 9月10日(金)【必着】
▼その他 詳しくは公益財団法人いきいき埼玉ホームページをご覧ください
▼問合せ (公財)いきいき埼玉 未来大学担当 ☎048・728・2299

▼日時 8月21日・28日、9月4日・11日・18日・25日(各土曜日)
14時30分～15時30分
▼場所 西公民館
▼内容 ズンバ(ラテン音楽にあわせて踊るダンスエクササイズ)
▼費用 回300円
▼持ち物 室内用シューズ、タオル、飲み物
▼その他 直接会場にお越しください
▼問合せ 斉藤 ☎33・5210

会員募集

杉戸将棋愛好会

▼日時 毎週土・日曜日 13時～17時
▼場所 中央公民館
▼内容 将棋の対局など
▼費用 回2,000円
▼問合せ 坪井 ☎080・3495・8066

泉フォークダンスクラブ

▼日時 毎週火曜日 10時～12時
▼場所 泉公民館
▼内容 フォークダンスの練習
▼費用 回500円

教室

町民パソコン講座

▼場所 生涯学習センター パソコン指導室
▼対象 定員 成人12名(申込順)
▼費用 1講座/2,000円
▼申込期間 8月18日(水)から8月27日(金)まで
9時から17時
▼申込方法 町立図書館へ電話または直接窓口へ申込(休館日を除く)
※受講料は、各講座の初回に徴収
▼問合せ 町立図書館 ☎33・4056

内容	期間	持ち物
名刺づくり&宛名ラベルと封筒印刷 (きれいな名刺づくりを楽しもう) 難易度:★★★★☆	9月2日・9日・16日・23日 いずれも木曜日 9時30分～12時30分	・筆記用具 ・USBメモリ
撮った写真で動くアルバム作り (パワーポイントで楽しく一工夫) 難易度:★★★★☆	9月8日・15日・22日・29日 いずれも水曜日 13時30分～16時30分	・筆記用具 ・USBメモリ

※OSは「Microsoft Windows 10」、ソフトウェアは「Microsoft Office 2016」を使用します。

スキルアップ講習

ExcelBAメンロJUBA

▼日時 10月16日(土)・23日(日) 9時～16時
▼場所 県立春日部高等技術専門学校
▼対象 Excelのセルやワークシートの操作、基本的な関数、データの並べ替え

財務省関東財務局の相談窓口です！

関東財務局では、金融取引や多重債務に関するトラブルについて、地域の皆様からの相談を無料で受け付けていますので、一人で悩まずに、まずはご相談ください。

○詐欺的な投資勧誘に関するご相談 ☎048(613)3952
○電子マネー詐欺相談(架空請求等) ☎048(600)1152
○借金の返済でお悩みはありませんか？ ☎048(600)1113
○新型コロナに関する金融相談ダイヤル ☎048(615)1779

や抽出ができる方
▼定員 20人
▼費用 2,000円(テキスト代別)
▼申込期間 9月1日(水)～10日(金)
▼申込方法 往復はがきまたはインターネット
▼その他 往復はがきでの記載事項は、電話で問合せ
▼その他 応募人数が定員を超えた場合、抽選
▼申込・問合せ 県立春日部高等技術専門学校 ☎344100

会員募集

南公民館 ☎3834・0477
泉公民館 ☎3834・0879

案内

2021埼玉がよいね! 保育士就職フェア

▼日時 ①8月24日(火) 13時～16時、②9月4日(土) 13時～17時、③5日(日) 13時～17時、④10月2日(日) 13時～16時

▼場所 ①ウエスタ川越1階多目的ホール、②③ソニックシティ地下第一展示場、④川口市民ホール「フレンドシア」▼内容 「ライフスタイルに合った働き方」をコンセプトに、県内100以上の保育所等と保育の仕事に興味のある方とのマッチングを支援するイベント ▼その他 当日参加可 ▼問合せ 県福祉部少子政策課 ☎048・830・3349

求人企業合同面接会

▼日時 9月16日(木) 13時～16時(受付12時～15時30分) ▼場所 大宮ソニックシティビル4階 市民ホール ▼対象 令和4年3月大学・短大・専門学校卒業見込みの方、既卒3年以内の方 ▼持ち物 履歴書複数枚(会場でのコピー可) ▼参加企業名 開催2週間前より協議会ウェブサイトに掲載予定 ▼参加費 無料 ▼その他 予約不要、入退場自由 ▼問合せ

埼玉県雇用対策協議会 ☎048・647・4185



8月は経済産業省主催の電気使用安全月間です。安全3つのポイント！

- コードが下向きにぶつかる!
- タコ足配線はキケンだよ!
- プラグはコマメに抜いてね! OFF!

関東電気保安協会 <https://www.kdh.or.jp/>

埼玉150周年プロジェクト

明治4年(1871)年に行われた廃藩置県により、同年11月14日に「埼玉県」が誕生。150年の節目の日となる令和3年11月14日の「埼玉県民の日」に向けて、現在様々な「埼玉150周年プロジェクト」が展開されています。埼玉150周年特設WEBサイト「Colorful」では埼玉県を「知る」「祝う」「伝える」の3つのコンセプトで埼玉の魅力を発信しています。埼玉県のこれまでの歴史や、著名人のインタビューを掲載しているなど、コンテンツが盛りだくさんです! また、各企業・団体様と連携を行い、製作された150周年の記念商品なども紹介しています。ぜひチェックしてみてください。埼玉150周年を埼玉県民ワンチームとなってお祝いしましょう!



広報すぎと読者アンケート

アンケートにお答えいただいた方の中から抽選で3名様に「特製ポストカード」を差し上げます。当選は発送をもって代えさせていただきます。

■アンケート.....

Q1 今月号でよかった内容や写真などを教えてください。
Q2 取り上げてほしい内容や企画などを教えてください。
Q3 広報に関するご意見・ご感想、町内で活躍されている人、地域の珍しい行事などをお聞かせください。

■応募方法.....

住所、氏名、年齢、電話番号、アンケート、おたよりを書いて、下記の方法でご応募ください。8月号分の応募期限は、8月25日(水)までとさせていただきます。

◀町ホームページアンケートフォーム▶
町ホームページ内広報すぎと読者アンケート、スマホからQRコードで簡単にアンケートフォームにアクセスできます。

◀郵送▶〒345-8502 杉戸町清地2-9-29 杉戸町役場 秘書広報課「広報8月号」宛て
◀メールでの応募▶hishokoho@town.sugito.lg.jp 件名⇒「広報すぎと読者アンケート8月号」



防災・防犯情報

◆防災無線をもう一度聞きたいとき (24時間保存) フリーダイヤル0120-65-5714

◆地域の犯罪情報メールマガジン 埼玉県警察「犯罪情報官News」 ➡

◆火災・救急・交通事故件数
火災 0件 救急 160件
交通事故【概数】 11件 (死亡0人、負傷12人)
※6月1日～6月30日の状況

空間放射線量の測定結果

町では、空間放射線量の定期測定を行っています。詳細については、町ホームページをご覧ください。

測定場所	測定高さ	4月	5月	6月
役場	1.0メートル	0.067	0.066	0.065
泉小学校	0.5メートル	0.075	0.075	0.080
西近隣公園	0.5メートル	0.079	0.089	0.081

単位：マイクロシーベルト毎時 ※国基準値：0.23
環境課 ☎(38) 0401

各種無料相談

●町民相談 内線286

・人権(人権問題や悩みごとなど)
・行政(国の機関などへの要望など)
・法律(弁護士対応・30分間、要予約)
※8月の法律相談後、予約受付日時 9月10日(金) 10時～12時、13時～15時
場所 役場第2庁舎2階第2会議室
問合せ 秘書広報課 広報広聴担当

●健康相談 ※要予約 ☎(34)1188

日時 毎週金曜日(祝日を除く) 9時～11時、13時～16時
※ご都合の合わない場合には、ご相談ください。
場所 保健センター

●不動産相談 ※要予約 ☎(31)1157

日時 9月7日(火) 13時～16時
場所 第2庁舎2階第1会議室
問合せ (公社)埼玉県宅建物取引業協会埼玉支部

●消費生活相談 内線306

(杉戸町・宮代町相互利用可)
▶杉戸町(原則、相談受付15時30分まで)
日時 毎週火・木曜日(祝日を除く) 10時～12時、13時～16時
場所 役場本庁舎1階 相談室
▶宮代町(原則、相談受付15時まで)
日時 毎週月・水曜日(祝日を除く) 10時～12時、13時～16時
場所 宮代町役場2階 相談室

●食事相談 ※要予約 ☎(34)1188

管理栄養士による食事のバランスや栄養の相談。
日時 9月17日(金) 9時～11時
場所 保健センター
申込 電話で保健センターへ

●障がい者の困りごと相談会内線264

日時 9月14日(火)・28日(火) 10時～12時
場所 福祉課相談室1・2 ほか
問合せ 福祉課 障がい福祉担当

●女性相談 ※要予約 内線217

日時 9月1日(水)・15日(水) 13時～16時
場所 役場第2庁舎2階 研修室A・B
申込 人権・男女共同参画推進課

●教育相談 ☎(32)8845

日時 月～金曜日(祝日を除く) 9時～16時30分
場所 教育相談所(カルスタすぎと内) 問合せ 面接を希望する方は直接教育相談所へ
各学校でも受付、電話相談も可

●県民法律相談(面談) ※要予約 ☎048(830)7830

日時 第1水曜日 13時～16時
場所 春日部地方庁舎1階

●交通事故電話相談 ※面談は要予約 ☎048(830)2963

日時 月～金曜日(祝日を除く) 9時～12時、13時～16時30分

●人権問題や悩みごとなど ☎048(966)1321

日時 月～金曜日(祝日を除く) 8時30分～17時15分
場所 さいたま地方法務局 越谷支局

●心配ごと相談 ☎(32)7402

日時 8月25日(水) 10時～15時
場所 すぎとピア 相談室
問合せ 杉戸町社会福祉協議会

●休日診療当番医(緊急に受診が必要な場合)

医療機関によっては、受診日により、受診可能な診療科目が異なります。必ず、事前に電話で受診内容をご相談ください。

<診療時間> 9時～12時(午前中のみ)

8月	医療機関名	電話番号
1日	埼玉杉戸診療所	(48) 6904
8日	今井病院	(32) 0065
9日	今井病院	(32) 0065
15日	杉戸いわたけ眼科	(37) 1730
22日	小島内科医院	(32) 0336
29日	高橋内科医院	(35) 2317

9月	医療機関名	電話番号
5日	高橋内科医院	(35) 2317
12日	小島内科医院	(32) 0336
19日	高橋内科医院	(35) 2317
20日	今井病院	(32) 0065
23日	今井病院	(32) 0065
26日	小島内科医院	(32) 0336

※午後や夜間等、緊急に医療機関の受診が必要な方は、右の救急電話相談、もしくは救急医療システムをご利用ください。

●納税 納期限/8月31日(火)

町民税：第2期	国民健康保険税：第2期
後期高齢者医療保険料：第2期	介護保険料：第2期

●夜間・日曜納税窓口

場所：税務課(役場 第3庁舎1階)
取り扱い業務：町民税・固定資産税・軽自動車税・国民健康保険税

夜間	8月10日(火)、9月14日(火) 17時15分～20時
日曜	8月29日(日)、9月26日(日) 9時～16時30分

※納税証明書等の発行および電話相談は行っていません。

●急病にはく救急ではない相談はご遠慮ください

急な病気やけがに関して、看護師の相談員が医療機関を受診すべきかどうかなどをアドバイスします。判断に迷ったときはお気軽にお電話ください。(24時間対応可)

◆全国共通ダイヤル「#7119」 ※ ☎048 (824) 4199

◆小児救急電話相談「#8000」 ※ ☎048 (833) 7911
ダイヤル回線、IP電話をご利用の方は※の番号におかけください。

●休日の夜間等、緊急に受診が必要な場合

◆埼玉県救急医療情報センター 救急医療システム ☎048 (824) 4199 (24時間対応可)

○救急車を呼ぶほどではないが、緊急に医療機関の受診が必要な方に、お近くの診療可能な医療機関をお知らせします。(歯科・精神科を除く)

●9月のごみ収集カレンダー 環境課 ☎(38) 0401

区分	可燃ごみ (毎週共通)	不燃ごみ			資源ごみ			粗大ごみ 有害ごみ		
		小型電化製品等	食器類	陶器類	ペットボトル	空きびん	空き缶		その他プラ (毎週共通)	布類
中	1	月・木	14・28日(火)	7・21日(火)	金	15日(水)	1日(水)			
	2	〃	10・24日(金)	3・17日(金)	火	22日(水)	8日(水)			
	3	〃	14・28日(火)	7・21日(火)	金	15日(水)	1日(水)			
	4	〃	10・24日(金)	3・17日(金)	火	22日(水)	8日(水)			
西	火・金	13・27日(月)	6・20日(月)	木	1日(水)	15日(水)				
南	〃	9・23日(木)	2・16・30日(木)	月	8日(水)	22日(水)				
東	〃	9・23日(木)	2・16・30日(木)	月	8日(水)	22日(水)				
泉	〃	9・23日(木)	2・16・30日(木)	月	8日(水)	22日(水)				

※ごみの排出は、収集日当日の朝8時30分までをお願いします。前日のうちに、ごみを排出しないでください。
■スプレー缶は使い切ってから穴を開けないで出してください。

杉戸町の東京2020オリンピック聖火リレー を支えた ヒト・モノ・コト

7月7日(水)、東京2020オリンピック聖火リレーが、杉戸町・宮代町区間を無事通過しました。

杉戸町区間では実施本部員（運営スタッフ）として、杉戸町スポーツ協会・杉戸町スポーツ少年団・杉戸町スポーツ推進委員連絡協議会・NPO法人杉戸町総合型スポーツクラブすぎスポ・杉戸町行政区・杉戸町商工会・杉戸中央商店会・杉戸町消防団・杉戸町交通指導員会・杉戸管内地域安全推進連絡協議会中央第一連絡会などに所属する総勢200名を超える方々が、雑踏警備や運営にご協力いただきました。また、各所で聖火リレーを盛り上げるための杉戸町独自の工夫も施されました。このページでは、そのような影の立役者（ヒト・モノ・コト）の活躍をごく一部ですがご紹介いたします。

問合せ 社会教育課 スポーツ振興担当 内線493



MEMO

実施本部員のユニフォームにメッセージシートを張り付け、感染症予防を呼びかけました。スタッフ間の打合せも綿密に。



MEMO

交差点では、杉戸町消防団や杉戸町交通指導員らが、聖火リレーの安全確保に努めました。



MEMO

出発地点やトーチキスポイント（聖火引継ぎ地点）に、合計30基の大型灯ろうを設置し、聖火を出迎えました。



MEMO

すぎびょん・すぎたろうも沿道で応援しました！



MEMO

沿道には、のぼり旗を設置し、聖火ランナーを出迎えました。



MEMO

地域の方々も、お神輿を飾るなどして、杉戸らしさを演出していただきました。



MEMO

東京2020組織委員会・埼玉県警察・埼玉東部消防組合など、多方面からスタッフが集結！

6月15日(火)／バッセルトン市の生徒との交流
メッセージカードの交換で交流しました

中学生海外交流事業が、新型コロナウイルス感染拡大防止の観点から、昨年度に引き続き、中止となってしまいました。

町内の中学生に対して、姉妹都市であるオーストラリア西オーストラリア州バッセルトン市の生徒から、「お互いに、このコロナ禍を乗り越えて行こう」との思いが込められたメッセージカードが送られてきました。受け取った生徒達は、メッセージカードを真剣な眼差しで読みながら、バッセルトン市のオリエンテーションを通じて、理解を深めていました。

町からも、中学校3年生（約400名）がメッセージカードに、それぞれの思いを込めて、バッセルトン市の生徒に対してメッセージカードを返信しました。

今後の交流事業の見通しは立っていませんが、このような機会を通じて姉妹都市との交流と親善を進めていきたいと考えています。

学校教育課



バッセルトン市についてのオリエンテーションを受けながら、送られてきたメッセージカードに目を通しています。

6月18日(金)／防災備蓄物資贈呈式
感染症対策のために寄付をいただきました

株式会社タチバナ産業様から、新型コロナウイルス感染拡大防止のため、役立てていただきたいのご意向を受け、町へ防災備蓄品（段ボール製飛沫感染防止パーテーション）190セットの寄付をいただきました。

くらし安全課



（写真左から）株式会社タチバナ産業野原代表取締役社長、古谷町長
[古谷町長コメント]：新型コロナウイルス感染症の予防対策として町民生活の安心・安全に繋がるものであり、町の防災力の向上に大きく資するものと考えており、有効に活用させていただきます。

6月21日(月)／防災訓練
万が一に備えよう

杉戸町聴覚障害者協会が、高野農村センター（大字大島）にて防災訓練を実施しました。当日は、杉戸消防署やくらし安全課の職員による防災に関する知識について実践を通じて学びました。

くらし安全課



訓練として煙体験ハウス・初期消火訓練や洪水ハザードマップの見かた・防災資機材の使用法の確認をしました。

6月14日(月)／第一生命保険株式会社と協定締結
包括連携協定による行政サービスを向上

町民サービスの向上や地域の活性化をさらに推進させていくため、第一生命保険株式会社と包括連携協定を締結しました。健康、子育て、青少年育成、高齢者支援など幅広い分野で連携し協力をしていきます。

政策財政課

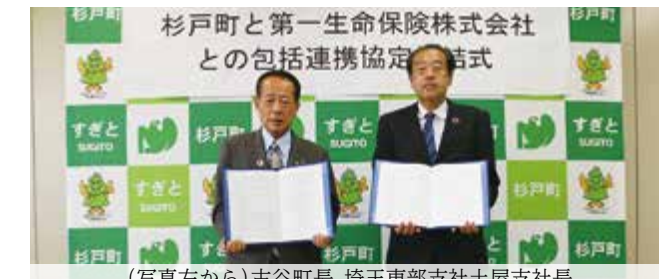

（写真左から）古谷町長、埼玉東部支社土屋支社長
[土屋支社長コメント]：地域サービスの向上のため官民一体となって取り組んで参ります。
[古谷町長コメント]：幅広い分野での連携を実施することで、住民に喜ばれるまちづくりを推進していきます。

6月16日(水)／寄付金贈呈式
町の福祉の充実のために寄付をいただきました

国際ロータリー第2770地区第6グループガバナー補佐菊池園光様より、福祉分野に役立てていただきたいのご意向を受け、町へ5万円の寄付をいただきました。

福祉課



（写真左から）古谷町長、菊池園光様、斎藤義則様
[古谷町長コメント]：大変ありがたく、有効に活用させていただきます。

佐左衛門村宗門人別御改帳

最近、新たに確認された史料である「佐左衛門村宗門人別御改帳」をご紹介します。よう。宗門人別改帳とは、大雑把に言えば、江戸時代の戸籍台帳のようなものです。元々は、キリスト教徒等摘発のため調査した宗門改帳と、戸口調査であった人別改帳とは別物でした。寛文十一年(一六七二)江戸幕府は、人別改(戸口調査)に宗旨改(宗教調査)を加えることを命じ、これを機に作成されるようになったのが宗門人別改帳です。

しかし、すでに十八世紀には、宗教調査的な目的はほぼ薄れたことから、宗門人別改帳は、ほぼ戸口台帳としての意味合いが強くなっていったといえるでしょう。また宗門人別改帳は、江戸時代の村ごとに作成されています。近代以降に新たに名付けられた地名を除けば、現代の大字が、ほぼ江戸時代の村です。したがって、佐左衛門村というのは、現在の杉戸町大字佐左(衛)門に当たります。今回確認された宗門人別帳は、その文久四年(一八六四)と、慶応四年(一八六八)との、いずれも幕末維新期のものでした。たった二冊とはいえ、それらを詳しく見れば、佐左衛門村の総人口や総軒数はもちろん、各家の持高、家族構成や年齢構成、どこの檀家であるのかなど、色々なことがわかります。

因みに文久四年の宗門人別改帳では、佐左衛門村の人口が四七三人、内男性二三五人、女性二三八人とあるのに対し、慶応四年のそれでは、人口が四九二人、内男性二三七人、女性二五五人となっています。現代の市町村とは比較にならない程、極小の村にもかかわらず、四年間で十九人の人口増となっているのがわかります。少子高齢化による人口減少の現代社会からみれば、なんとも羨ましい限りです。



(社会教育課 町史・文化財担当編)



Enjoy Sports ★ スポーツ協会 Vol.3

杉戸町剣道連盟

◆杉戸西剣友会 場所：高野台小学校

毎週土曜日 14時30分～17時 稽古日程活動内容はFacebookで公開中
 * 剣道具・剣道着の無料レンタルあります
 * 初心者大歓迎 ぜひ体験してください(換気・マスク・手洗いを徹底)
 * 問合せ：佐瀬(さぜ) ☎090-1887-7179
 ✉sugitonishikenyukai@gmail.com



f 杉戸西剣友会



◆ひまわり少年剣道教室 場所：杉戸警察署

* 残念ですが、コロナの関係で今年度(R3)は活動休止です
 * 問合せ：杉戸警察署 生活安全課 ☎33-0110

一緒に剣道始めませんか?!

◆杉戸中学剣道部 場所：杉戸中学校

* 問合せ：小川(おがわ) 杉戸中学校 ☎32-0132 ✉sugichu@town.sugito.lg.jp



【剣道を子どもにやらせたい理由】

- 礼儀作法が身につく：剣道は「礼に始まり礼に終わる」と言われるように礼儀作法を重んじる武道です。
- 集中力がつく：剣道は一瞬の隙をみて技を出します。試合や稽古の最中は集中し続ける必要があります。集中力が鍛えられます。
- 精神力も鍛えられる：夏は暑く、打たれば痛いこともあります。そんな稽古を乗り越えて強くなった子どもには忍耐力と強い精神力があります。



ユニバーサルデザイン(UDフォント)を使用し、読みやすい書体を採用しました。

杉戸町 ホームページ



メール配信 すぎめー



広報スマホ版 マチイロ

